No. 6708 Shanghai Sunday March 18 1923 THE EASTERN TIMES Published every morning including Sundays

時報

中華民國十二年

三月十八日星期日

舊歷癸亥年二月初二日

今天四張售大洋三分

第六千七百零八號

中華郵政特准掛號立券按照總包特別優益寄送之報紙

本館開設上海福州路山東路轉角 電報掛號二五一四 電話營業部中央一一二○一 編輯部中央一二○四

外埠寄報連郵費 ○中國境內 ○日本境內 ○歐美各國

廣告刊例

上海大陸圖書公司第二發行所開幕預告

本公司因年來營業日見發達原有房屋不敷應用茲爲擴充營業便利顧客起見特在(四馬路中市)分設第二發行所現已裝修工竣擇於陰歷二月初五日開幕特將新舊書籍一律廉價出售並備贈品以誌紀念特此預告 甲2950

上海石路 天福綢緞局 春季大放盤

二月初一日起

各界惠然肯來無任歡迎

廉價部一覽表

三閃廠緞 每尺一元二角至一元四角

鐵機廠絹 每尺一元一角

華絲葛 每尺六角二分

賽絲葛 每尺四角八分

以上不折不扣

電話中央七三九九

康更生啓事

去冬抱病幸已獲痊承海內外書電紛紜存問感刻五中不及一一函謝謹登報鳴謝惟喪病之餘只好遠游不能多復書不能多會客各處委文字不能多應望同好諒之再僕自戊戌蒙難易字更生其長素二字戊戌前經參劾即已不用近者來書間有用長素二字者閣人認爲至疎不識之人多誤閣或付浮沉致誤事望知舊惠書切勿誤用 康更生白 甲2747

中孚銀行發給股息廣告

本行十一年份決算業已告竣並經股東會議決擇於十二年四月二日(星期一)起發給十一年下期正息及全年紅利屆時即希貴股東齎摺所在地本各分行就近憑摺支取爲荷 乙3504

三千年第一草書楊草仙展覽會

陽歷本月十七十八兩日本會特假本埠虹口文監師路日本人俱樂部開會歡迎楊草仙展覽會席上揮毫與展覽高之科學精飽無量之眼福有志研究者請親臨參觀可也 山東路金隆街美倫里九號本會籌備處啓 乙3500

交通部直轄滬杭甬鐵路管理局廣告

啓者自本年三月十六日(星期五)起本路原售七五折之星期尾來回票暫行停止發售此佈 乙3491

華豐印刷鑄字所廣告

本所發售鉛字歷有年數爲因內部未備不敢冒昧登報茲於去年擴充地位添置鑄械故無論大批另售非常迅速且出貨精良字體清秀所以另印樣本送閱倘如惠顧請移玉上海浙江路清和坊三弄三十號及一弄五十三號 函索樣本當即寄奉 電話中央五五八六

承印書籍雜誌 精製中西銅模

告窆

不孝承重孫毓常等卜吉於本年夏歷二月二十日敬奉顯祖考誥授光祿大夫太子少保郵傳大臣杏蓀太府君靈柩安葬於江陰縣暘岐鎮祖塋次昭穴先期於十八日在蘇州留園寒碧山莊家奠翌日發引除發告窆奉聞外恐未遇知謹此布告

不孝承重孫毓常 孫盛毓郵 毓度 毓綬 孤哀子恩頤 重頤 昇頤 降服子 齊衰期服孫 泣啓 乙3497

大達公司廣告

茲有大順大濟輪船兩艘出賣欲買者請至本公司派人領看面洽此佈

馬子貞雞穎書正氣歌出世

保陽馬子貞君自前年解除軍職後移居海上養晦專事提倡我國固有武術平時雅好翰墨喜用雞毫其書法悉胎息乎鐘鼎篆隸之精髓而獨成一家英風峻骨殆似天性生平尤崇尚回教以修己愛人爲職志痛夫世運陵夷人心陷溺時時隨事閔不思所以救之故每一臨池非格言不落紙茲正襟而書文山正氣歌即此志也中外士夫凡得親其丰采者無不嘉其書十數年來海南戶限幾爲之穿函電徵求日有數十起其友請以此歌摹之珂版公諸同好並懇各大法家康南海杭辛齋等品評題跋現已出版託上海商務印書館及各省分館寄售每冊定價大洋一元五角 乙3493

中華勸工銀行發息通告

本行現定三月十五號即舊歷正月念八日起發給民國十一年份股息除專函知照外特此通告 甲2934

商務印書館 函授學社各科學員公鑒

商務印書館新編英漢雙解韋氏大學字典發售預約本月底截止對於本社學員特訂優待辦法業經專函奉告并附第二次樣本一冊茲以最近加入之學員爲數甚多此種優待辦法自當一律令其享受而舊學員中亦或有因地址更換未曾收到此種優待券者因此特再登報通告無論新舊學員如有尚未收到第二次樣本及前寄之優待券者請即示知以便補奉 上海商務印書館函授學社謹啓

十?

諸君如欲購備現代最適用之英漢字典,供事務室,學校或家庭書庫之用,則最佳之本,當無過於

英漢雙解韋氏大學字典

因爲這本字書不僅是 Webster's Collegiate Dictionary 並且還(加上)十

(1)…… (2)……最近發生的新語和新義 (3)……地名索引 (4)許多極精緻的新插圖

至卷帙之巨,包羅之富,尤其餘事,實不愧爲最適合現代社會需要之字書。

注意 本書預約在本月底截止 訂購請速 一冊實價二十四元 預約十七元 兩本分裝各九元 五月出書

商務印書館發行

兒童世界

卷五 第十一期 出版了

本期要目

大力氣的看護(封面畫)

爲了父親(兩色插圖)

(封面故事)

春雨(詩)

(童話)

(故事詩)

(小童話)

(童話)

(自然故事)

(常識)

(童話)

(小說)

(第四件)

(兒童創作)

(插畫)

謎語(三則)

兒歌(三首)

笑話

讀者照片(兩幅)

懸賞第九

定價 每週一冊 大洋六分 一季十三冊 七角 半年二十六冊 一元三角 全年四十八冊 二元四角 郵費外加

商務印書館

影印續藏經

預約展期 四月底截止

此書爲日本藏經書院刊行該院不戒於火存書悉成灰燼現在以一二三千金購求一部尚不易得研究佛學諸君引爲恨事委托敝館影印以廣流傳茲將簡章列下

一 全書約七萬六千頁分訂七百五十一冊

一 精工影印中有用三色套印書根上加印書數

一 預約期限以十二年陽歷四月底截止 國外一律加……

一 預約價(一次交)連史紙一百八十元毛邊紙一百六十元 (四次分交每次)……

一 出書分五次自十二年十二月起至十四年十二月止每半年出書一次

一 郵費包裝費國內……

一 索閱樣本請附郵票五分

商務印書館啓

內務部批准立案 中華武術會附設體育師範學校

本校自籌備以來各省學子紛紛索取簡章投函報名者甚多唯本校定章除筆試外尚須口試以期選真才易於造就凡報名未應考者以及遠道來報考者在四月一號以前隨到隨考額滿過期均不展收(報名處上海大吉路公共體育場內)校務主任干壯飛先生接洽可也 校長吳志青白 甲2954

中華工業專門學校續招生

本校業於三月十日開學十四日開課惟中學一年級及三年級尚有餘額有志來學者速來投考 校址辛家花園 甲2949

全民高等英文學校招生

本校自創辦以來本科已畢業五次預科已畢業七次本學期始各級俱有英國教員担任本一及預科各級除本一及預五如有相當之轉學證書或中學文憑者方可插班其餘各級俱按程度插班均可免試(入學手續另詳新生入學須知)附白(一)本校自本學期始預科改爲五級本科仍舊(二)本校自民國六年始附設初讀所凡未習英文者亦可報名(三)本校新章所有現存章程及入學須知函索即寄 校址上海北蘇州路…… 啓

承天英華學校招生

本校日夜校中文二部英國教員担任中學各級及初學班均有餘額按程度插班免入學試驗(校址)上海沈家灣潞恩路(章程)函索附郵票一分 校長周志禹啓

教育部認定 高等商業專校 同文書院中華部招生

(一)學期始業 本年四月第四期開始入學招收預科五十名不收插班

(二)入學資格 以中等學校畢業生爲限

(三)報名手續 凡投考者須具志願書履歷書畢業證一併送院並交報名費二元取中者費內扣除不取發還

(四)試驗期日 三月三十號三十一號兩日自上午十時至下午三時

(五)試驗科目 中文英文算術口試

(六)報考期限 三月二十五日截止

(七)索閱章程 上海徐家匯本院中華部閱看函索付郵票一分 乙3488

旅滬安徽公學招生

本校現又擴充校舍推廣學額實行最新學制採用學力分組法招收初級中學一二三年級及師範講習科並高初兩級小學新生凡在高初兩級小學畢業或修業或中學一二年級修業或有相當程度者均可投考並設義務學額辦法詳載校章函索附郵三分 校址上海西門東家灣 校長李振亞啓

大世界徵求春季聯歡遊覽券經銷隊員

▲春季聯歡游覽券之辦法 本世界新增春季聯歡游覽券每游券三十張訂爲一本(內計二三四三個月份游券各十張)(此項游券雖分二三四三個月份各十張現因創辦之始格外優待無論二月三月份之券只要在四月底之前一律可以通用)每本價洋五元

▲經銷隊員之資格 凡能代銷春季聯歡游覽券五本者本世界認爲經銷隊員

▲經銷隊員之利益

(一)每一經銷隊員本世界特贈記名長券一張憑券入大世界及大劇場樓座觀劇均不取資 此項長券二三四三個月得適用之

(二)本世界於售出春季聯歡游覽券票價內提取二成作爲經銷隊員酬金此項酬金於經銷隊員全額中選出十二人得之至如何分派方法或分大小份或作十二份均派再由此十二人公決定之 例如經銷隊員全額滿二萬人計售券十萬本得券價洋五十萬元提取二成酬金應有十萬元如分大小份分派將此十萬元作四千零九十五股分派第一名得二千零四十八股約計洋五萬元第二名得一千零二十四股約計洋二萬五千元第三名得五百十二股約計洋一萬二千五百元第四名得二百五十六股第五名得一百念八股第六名得六十四股第七名得三十二股第八名得十六股第九名得八股第十名得四股第十一名得二股第十二名得一股如由十二人平均分派每人約得八千三百三十餘元均憑記名長券領取 以上不過草舉大略一俟隊員成集再當公開會議尚擬從加對待隊員之種種特別權利以鼓興趣

(三)額外權利 凡能介紹經銷隊員十名者另贈本年通用一年長期游券一紙 欲担任經銷隊員者請至大世界大門東首大世界賬房內接洽可也 甲2833

杭州西湖學士橋湖邊地十餘畝出售

西湖佳勝冠天下而湖邊地盡矣今有上傍雷峰塔下對三潭印月之學士橋地十餘畝風景最勝城牆外數里地連古墳左隔溪水無一地能前後交通者惟此一片地面臨湖水風景至佳後通馬路半里達清波門交通至便內有一塘及桃柳楓桑雜樹數百株蔚爲園者可問杭州湖濱聚英旅館或西湖岳墳存廬旁延香堂或杭鷹橋直街中國鎮省畜業公司王子春接洽或來本宅議價 上海愚園路三十四號游存廬 甲2927

對聯

名人對聯 影印精審 廳堂陳設 精美絕倫

▲種類 對分大小兩種 紙分宣紙與各色冷金箋各色虎皮箋 句分五言六言七言八言不等

▲尺寸 大對聯自四尺至五尺 小對聯長二尺寬六寸五分

▲墨蹟 如徐東海 康南海 張季直 曾國藩 左宗棠 劉石庵 包世臣 錢南園 鄭板橋等之行書 黎元洪 翁同龢 張廉卿等之楷書 趙撝叔之魏書 俞曲園 鄧石如之隸書 何子貞 孫星衍 黃小松之篆書 用新法精印絲毫無異

▲定價 大對聯自六角起至一元止 小對聯每對三角

▲裱工 大對聯六角至七角 小對聯三角半 一律實洋

另印詳細目錄函索即寄

有正書局發行

蘇州銀行短期有獎還本儲蓄券第一期開籤號碼露佈

一等 [illegible] 二等 [illegible] 三等 [illegible] 四等 [illegible]

慈善救濟會籌募游民工廠基金還本債券

夏歷二月十二開籤 特等三萬元

農商部批 第三期 新章

山東興業債券

全張三元 分條三角 准二月初期 上海開 [illegible]

膠濟鐵路管理局佈告

[illegible]

天津久大精鹽公司發息廣告

本公司自四月一號（即舊歷二月十六日）起發給十一年度紅利，凡各股東携帶股票向下列地點支取為盼：天津法租界十一號路本公司總店、北京西草廠本公司駐京辦事處、漢口花樓正街本公司漢口支店、九江西門外正街本公司九江支店、長沙太平街本公司長沙支店、上海北京路本公司上海支店 久大精鹽公司董事會謹啓

天津久大精鹽公司召集第十屆股東常會通告

[illegible] 久大精鹽公司董事會謹啓

上海證券物品交易所有限公司掉換股票公告

[illegible]

羅癭公鬻書賣文例

[illegible]

曾農髯先生鬻畫直例

[illegible]

優美皮箱八折出售

特點 [illegible]

清宮藏東坡墨迹三種合冊

清內府所藏東坡墨迹尚有三種，合為一冊：一、渡海帖，用筆縱橫如意，至為可愛；二、橙木帖；三、書林處士詩後。用珂羅 [illegible]

定價大洋一元二角

上海 北京 天津 漢口 有正書局發行

青年英文學叢書

此書選取英美名家之作作、逐段譯以漢文，譯文之下、并附以熟語難字之註釋。曾習英文一年以上者、用此作自修讀本、極為有益。

春季大廉價 照碼五折

第一編 絕島日記 定價七角 郵費七分半

第二編 金色王 定價五角 郵費七分半

第三編 偉里市商人 定價四角 郵費七分半

第四編 三美姬 定價五角 郵費七分半

第五編 皇子韓列特 定價五角 郵費七分半

第六編 新世界之舊夢譚 定價七角 郵費七分半

第七編 小人國遊記 定價七角 郵費七分半

上海棋盤街 群益書社

中華書局發行

教育部審定

訂正四版 世界改造大地圖

【審定批】呈及世界改造大地圖，均悉，查歐戰告終，各國區域多有變更，該局此次所製新圖，尚屬合用，應即准予審定。

彩印一大幅一元 六角 綾裱工實價八角

訂正三版 中華民國分省地圖 全一冊一元六角

【審定批】呈及中等教育適用最新中華民國分省地圖一冊，閱悉，查此圖以民國十年最近劃定之地方制度及名稱為準，詳審精核，凡分二十六幅，每幅加以說明，一覽瞭然，頗便教授及自修之用，應准審定作為中學校師範學校教員學生教授暨自修之用（癸55）

高等小學中華民國分省地圖 全一冊 六角

高等小學世界分國地圖 全一冊 六角

甲種世界改造分國地圖 一大幅 綾裱工實價一元二角

乙種世界改造分國地圖 一大幅 二元

中華民國大地圖 [illegible]

最近上海全埠地圖 彩印一大幅 綾裱工實五角

最新南京地圖 彩印一大幅 綾裱工五角

時論

內閣之不統一

（景寒）

張內閣者、以統一全國為內閣之標幟者也。今以內閣中人不能統一之故、致辭職之後、不能竟辭又不能復職、至常處於半辭半復之間、其情甚可憫、雖然亦可由是以知所謂統一全國之方策矣。古語有云、未有己不正而能正人者也、即未有不統一之內閣、而能統一全國者也。蓋全國之不統一、因有不相容黨派執權於一時也。如欲統一之、其法惟有二、或則使不相容者得以相容、或則使執權於一時者一方不得執權。今內閣乃兩無所能、而內閣復自蹈其覆轍、使不相容之黨派執權於同時、則亦惟有出於不統一之途、而陷於進退維谷之狀哉。全國與內閣其故一也。

命令

三月十六日大總統令：三月二十五日為春丁祀孔之期、本大總統親詣行禮、著內務部敬謹預備。此令

又令 派祺誠武署都翊衛使。此令

又令 教育總長彭允彝呈、秘書李大年現派赴美、請免本職、應照准。此令

又令 教育總長彭允彝呈請任命黃敦煒為秘書、應照准。此令

又令 張紹程給予二等大綬寶光嘉禾章、朱有濟、張殿魁、李鍌變均給予二等大綬嘉禾章。此令

又令 郭希卿給予二等大綬嘉禾章、陳影珩、李獻瑚均給予二等嘉禾章、王殿元、陳孝南、毛繩武、郭碩祥均給予三等嘉禾章、翁道坦、郭廷梅、王道濟均給予四等嘉禾章。此令

又令 仇適給予二等文虎章。此令

又令 入江正太郎給予三等嘉禾章。此令

又令 馬福興給予二等嘉禾章。此令

又令 李雲慶給予二等嘉禾章、田實、陳潤章均給予三等嘉禾章。此令

又令 藤井啓之助給予二等嘉禾章、河野清給予四等嘉禾章。此令

又令 錢寶龢、邱洵均晉給四等嘉禾章。此令

電報

保系閣員回京

▲張紹曾已漸覺悟

張紹曾因環境不佳、已漸覺悟、十六日夜謁黎黃陂、懇准辭職、黎切實挽留、並表示反對孫洪伊繼任、（本館十七日北京電）

津保派聯合、不問張紹曾發閩粵督理二令與否、決計倒閣、（本館十七日北京電）

劉恩源、吳毓麟十七日午刻、偕程克返京、張閣有復職說、（本館十七日北京電）

吳毓麟、劉恩源、經程克來津勸解、十七日午刻、偕李倬章晉京、（本館十七日天津電）

黎黃陂於十六日、召吳景濂、王家襄及重要議員、商張閣復職及西南問題、（本館十七日北京電）

齊燮元來電挽留張閣、主局部改組、即下孫傳芳督閩令、（本館十七日北京電）

孫傳芳電張紹曾勸復職、蕭耀南催張發孫督閩令、（本館十六日北京電）

日人宣傳張閣冀以外交弭內訌、田文烈十七日銜黎命來津、有所接洽、（本館十七日天津電）

交通總長吳毓麟、財政總長劉恩源、司法總長程克、今日午後均由津回京、內閣并未正式取銷辭職書、而閣員奉令回任辦公、殊奇特、本星期內閣僅開非正式會議、內閣將否正式無條件復任、抑先主張施行和平統一政策、再行復任、今殊難決、（路透十七日北京電）

洛陽之時局會議

▲商對付川閩粵各問題

吳佩孚在洛開時局會議、湘鄂蘇贛皖甘魯豫督劉存厚、楊森、沈鴻英、孫傳芳均派代表列席、商對付川閩粵各問題、蕭耀南派殷為壽、劉楊沈孫之駐漢代表均赴洛陽、（本館十七日漢口電）

吳佩孚令蕭耀南籌款百萬為對南軍費、（本館十七日漢口電）

川東戰訊

▲勝負數日可分

楊森深入川東、陳遐齡亦引軍出漢源、冀絕但懋辛西退之路、（本館十七日漢口電）

敘瀘但懋辛軍、紛紛調援川東、刻川東忠萬變間、正有猛烈之戰事、勝負數日可見、（本館十七日漢口電）

連日援川軍作戰消息頗利、吳心田電告王旅已入川、後方續進、川路無阻、（本館十七日漢口電）

吳佩孚續派胡景翼一師、田維勤、曹士英兩旅援川、（本館十七日漢口電）

楊森派郭廣元來武昌提欵、並報告戰況、（本館十七日漢口電）

劉成勳派劉華乾、戴毓生來京、商川事、（本館十七日北京電）

鄂人反對鄂省接濟餉械、助長川亂、將有表示、（本館十七日漢口電）

袁組銘招兵籌餉

▲滇軍深入黔西

袁祖銘商准吳佩孚、蕭耀南、在鄂西招兵五千名、軍械由鄂接濟、餉糈自販土欵中撥充、（本館十七日漢口電）

袁祖銘為唐繼堯壓迫作戰不利、黔軍一部、調回畢節、（本館十七日漢口電）

濟黔餉械、擬假道湖南運黔、趙恒惕只允代運、（本館十六日漢口電）

滇軍深入黔西、安順不守、袁祖銘請張紹曾下令討唐繼堯、（本館十七日北京電）

官場消息、劉顯世已占據貴州、迫走袁祖銘、（路透十七日北京電）

粵中戰機四伏

▲陳家軍蓄勢作戰 ▲沈鴻英養銳待時

洪兆麟、翁式亮等部、脫離中央、在潮安澄海布置防務、李烈鈞調停無效、現許崇智軍已抵饒平、將有戰事、（本館十七日香港電）

李烈鈞勸解陳炯明舊部、不應令蘇世安軍駐汕北、防陳炯明、許崇智接觸、（本館十七日香港電）

駐汕頭肇和、永豐、楚豫三軍艦、現歸李烈鈞調遣、專運許崇智軍回粵、（本館十七日香港電）

張紹曾代表李幼卿到粵、欲與沈鴻英等接洽、沈不見、李已離粵、（本館十七日香港電）

吳佩孚運大宗餉械、交蔡成勳轉給沈鴻英、（本館十七日香港電）

孫中山令、禁止軍人干政、實行軍民分治、（本館十七日香港電）

徐紹楨、汪重聯團、將草定聯團章程、頒發各屬、（本館十七日香港電）

電報生罷工、將引起交涉、（本館十七日香港電）

據華人方面消息、林俊廷已離南寧、擁護陸榮廷、（路透十七日北京電）

劉冠雄至福州

▲薩鎮冰否認就職布告 ▲王永泉將有明白表示 ▲孫傳芳報告閩局即定

劉冠雄已由馬江到省、十六日早

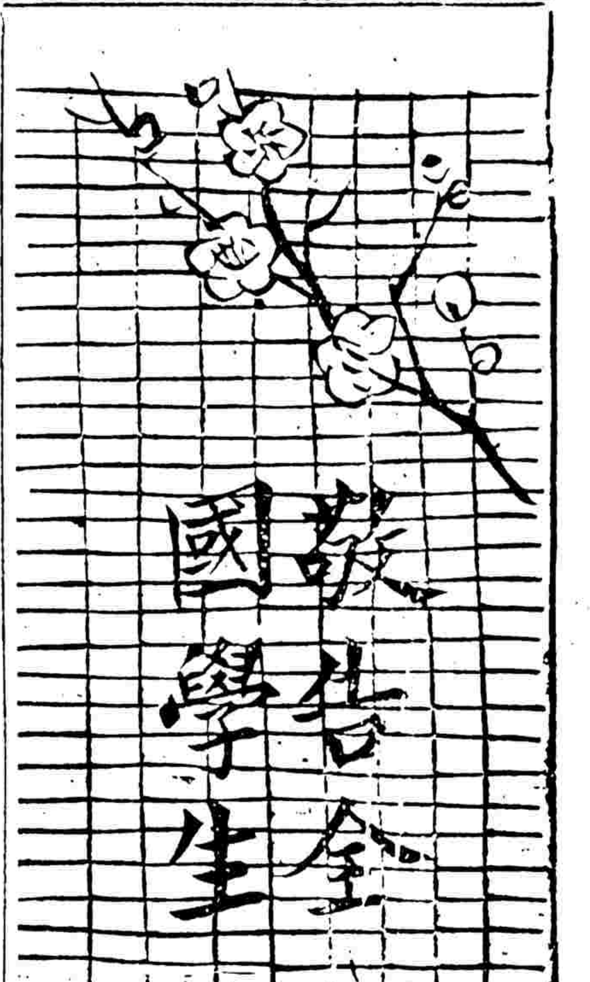

學生諸君、

光陰真快，新年又已過去了，恭喜諸君和歲月一樣的往前進步。春季開學，對於習字一科，欲得一好的臨本麼？請到敝局來選購，必能如願以償；因為敝局專售碑帖，已有二十餘年，都是選擇精本印刷，大楷小楷，草書行書，無不具備；倘蒙采用，不勝歡迎。

上海 有正書局 謹啟

南台發現劉與薩鎮冰就督辦善後事宜佈告、各界往詰薩、薩否認、並令警廳嚴拿破壞自治及造謠之人、十七日早王伯川集各界討論閩局、將有明白表示、商家又高懸拒劉旗幟、（本館十七日福州電）

孫傳芳來電、光澤邵武建甯泰甯將樂順昌先後占領、閩局不日可定、（本館十七日漢口電）

廿一條案決再抗議

外部對於日本拒絕取消二十一條案、擬顧維鈞顏惠慶等討論、決提二次抗議、（本館十七日北京電）

參院於十六日集議取消二十一條案、（本館十七日北京電）

京師市民、組織收回旅大後援會、（本館十七日北京電）

東三省旅京人士、定十八日開會、議收回旅大問題、（本館十六日北京電）

一月份政費尚無着

二月份政費尚無着、各機關紛紛向財政部催索、（本館十七日北京電）

廣州之裁兵運動

廣州總商會、十七日開裁兵大會、到數千人、由陳廉伯主席、各有懇切之演說、（本館十七日香港電）

日本新婦女來華參觀

▲五月二日到滬

日本新婦女濵杭觀光團、定四月二十九日由神戶出發、五月二日抵滬、參觀各女學校中國家庭及風景、六日赴杭遊西湖、十日歸國、（本館十七日神戶電）

英人討論退款興學

▲朱兆莘之演說……組織中英混合委員會

倫敦開特別會議、討論分配拳亂賠欵興辦中國教育問題、朱兆莘蒞會演說、主張組織中英混合委員會、辦理此事、該會宜派中英委員團在華詳細調查、關於教育事務諸問題、委員會當依該團之報告行事、今諸事進行、殊覺遲緩、深望勿再延宕、朱并建議撥賠欵輔助中國男女學生在英求高等學問、留英中國學生若干、確需資助者、當爲留免費學額、并當鼓勵學生研究專學、其成績最佳者、當予以獎金、且當鼓勵譯英文書籍爲華文、定交換大學教員之辦法、設通訊機關于倫敦、以輔助學生、彼聞中國公會願担任此舉、中英兩國當實行誠意之宣傳、俾彼此發揚學術文化、並增進兩國邦交、中國當派演講員至英、英國當派演講員至華、向工商業團體演說、鼓起商業上之合作與經濟之發展、在華設立學校供華人學習英文、學校之堪予輔助者、如香港大學上海漢口紡織學校北京工業學校之類、他如晚課學校亦應輔助之、函授科當從廉收費、或予免費、逐年所繳之賠欵、應以一部分作爲資本、俾所定計畫、得無期進行云云（路透十六日倫敦電）

旅英華人私運軍械

▲手槍三十四支彈二千粒　▲擬供攜往香港

汽船格倫那浦號之華人管事名吳公大者、違法運入毛瑟式手槍二十四支、槍彈二千粒、今日被判罰英金三百六十五鎊、並繳堂費、否則監禁九十一日、被告稱、渠在比國安凡爾口岸得此槍械、擬攜往香港云、（路透十六日倫敦電）

●德法有議和之傾向

▲英美出任仲裁　▲法郎價格陡高　▲佔領區內之暴動　▲德政府之禁令

巴黎倫敦傳來德法比擬設法開始談判之消息甚爲德報所注意、柏林日報稱、巴黎會議時法國既已拒絕考慮德國之提議、今何能望德國提出新案云、又一德報仍作第三方面出場斡旋之希望、並謂德外交部長本擬下星期宣佈外交狀態、今已無期展緩、此中頗有關係云、（路透十六日柏林電）

德國現有一種運動、欲使外人發生德政府願意開議之印象、其實此乃倫敦巴黎皆未証實之謠言、法報評論此事、巴黎韓論報警告中立國人勿輕信此種消息、但宜勸德人從速屈服、蓋德人降心、則世界秩序可恢復、亦中立國人之利益也、（路透十六日巴黎電）

路透電社探悉如德人請英國對法干涉、以期以德人計畫、爲談判之根據、則英政府將囑德人自向法比政府直接提出其計劃、（路透十六日巴黎電）

美國某報警告美國人民勿信德人之宣傳、謂德國並無和意、與登堡在漢諾佛之演說、且含有對法續戰之意、與登堡仍爲德人所崇拜、如再入政界、則危及世界和平云、（路透十六日巴黎電）

昨法佛郎價由七七〇二五高至七五〇二五、比佛郎由八九〇六〇高至八七〇六五、皆爾時局有轉機象之故、（路透十五日倫敦電）

杜塞爾道夫迭傳暴動之報告、據謂有兵車與空貨車各一列、因鐵路轉軌處被毀、致在佛萊麥顛地方互撞、死法兵一、傷法兵與路員各三、加爾坎附近之鐵路橋下有一炸彈爆裂、法巡兵且被轟擊、但未有死傷、又維道車站外之路線上、亦有一炸彈爆裂、柯白倫斯與杜塞爾道夫間之電報線、已被摧毀、長三基洛邁當、估計修理需六個月、協約國高等委員會已宣佈凡毀壞電報電話線者、須處以終身監禁刑、（路透十六日巴黎電）

法人因鐵路被毀日見增多、故決定將著聞之德國公民、押行於法人所駛之機車上、蓋以德國要人爲質也、（路透十七日愛森電）

（法人無線電）德政府禁止德人向佔領當道繳納捐稅、並禁止德人以協約國執照辦法、買賣貨物、德人現擬將護照給與已被驅逐出境之人、俾可復回魯爾、佔領當道以施行懲戒方法以懲治組織秘密會之德人、英發之在柯洛栗搜護炸藥若干、聞德人擬以此炸毀來因地之橋、高等委員會已核准將新近佔領土地之行政權、移交佔領軍司令、（路透十六日巴黎電）

●協約國將討論土國答案

土國答案已到倫敦原文甚長附以土代表伊斯美氏一函、當道大約將撮要發表、（路透十六日倫敦電）

協約國代表將於星期二日開會於倫敦、討論土國答案、（路透十六日巴黎電）

●意皇批准勞工公約

▲保護婦工幼工……實行八小時制

意皇今日批准關於美京勞工公約之命令兩道、一實行關於工廠婦工幼工之公約、二實行工廠每日八小時每週四十八小時之制度、（路透六日羅馬電）

要聞

●時局杌隉中之外團態度

▲又將提出勸告

南北統一問題、近日愈趨愈遠、北京公使團、以中國時局、長此擾攘、殊於僑商影響甚鉅、日前在某使館召集會議、討論應付方針、結果擬由英美法義比荷各國、聯合一致、分向北京廣州兩方面提出勸告、內容大意、約分兩項、㊀希望南北即行統一、免傷元氣、㊁如不統一、將成有戰事發生、各國僑民損失、統由中央負担、散會後、美舒使會將會議情形、電告其本國政府、美政府已調停、該使照辦、事爲容探代使所悉、特於日昨電京陳報、其原電如下、大總統國務總理鈞鑒、我國內爭迭起、政局不定、世界視綫、移集遠東、列國期望甚殷、於是有勸告統一之議、是誠關於我國存亡問題、我國若能善自爲謀、早日統一、則友邦之期望既償、而亦不至授人以隙、蓋遠東大局、有賴均勢、我能實現統一、集權中央、均勢足恃、列強利益、得所保障、我國有福、彼沾其利、否則兵亂迭聞、長此騷擾、貽人口實、友邦方面、爰莫能助、刀俎魚肉、聽其所爲、言念及此、不寒而慄、我大總統宵旰憂勤、中外共仰、際此危機滿目、民治始造、亟宜速謀統一、以免列國責難、蓋外交風雲、瞬息萬變、在我若竟失列國期望、而不急起直追、則時機一逝、補救維難云云、

●哈埠各團體力爭收回旅大

▲組織國民後援會　▲定期舉行市民大會

哈爾濱通信云、哈埠道裡總商會、於十一日下午四時、開會討論收回旅大問題、計邀集之四十一團體中、到者二十有八、共推徐琴芳爲臨時主席、徐向衆發言云、關於旅順大連收回問題、現在爲期已迫、敝商會先後已有通電發出、督促政府實行、但敝會不過哈埠團體之一、茲事體大、非合羣策羣力以圖之不爲功、爰請諸君討論一辦法、期達國人收回目的、范俊夫韓迭聲張樹屏主張、聯合全埠各團體、組一會所、定名曰哈爾濱國民外交後援會、地點附設道外商會、因道裏商會議場房屋不及道外商會寬敞之故、衆無異議、遂從事推舉會章之起草員、推定范俊夫、張維中、張樹屏、程曉川、韓迭聲、程鵬九等六人、

起草員推舉既畢、乃由主席提議、謂現在距離三月二十六日之收回期、不過半月、爲限已甚迫促、若待起草完竣、然後成會、成會後從事進行、誠恐不及、應請大衆討論一完全辦法、范俊夫主張起草儘管起草、進行儘管進行、衆贊成、當時張樹屏主張派員到處宣講、引起大多數之注意、程曉川主張電質問政府、詢以辦理程度、並促其從速着手、韓迭聲主張再行擇期舉行一市民大會、因以三事付討論、結果宣講事推定張維中張樹屏爲主任、其宣講員之遴選、當時張樹屏謂宣講人員由主任遴選、諸多不便、仍以由衆推定爲是、因推定范俊夫、韓迭聲、于芳洲、趙郁卿、程曉川、曹賓我、王景仁、姜顯亭、鄧西園、程鵬九、沈燧如、袁世安、孔劍卿等十三人、次日即行出發、宣講時再由甲種商業、東華、三育、廣益、模範等各校、各派學生十餘名協助、發電事當時有主緩發者、亦有主急發者、結果通過緩發、並推定程曉川韓迭聲爲起草員、完竣後、用哈爾濱國民外交後援會臨時主席名義、以快郵代電發出、市民大會事定於下星期日在道外公園舉行、由道外出發、再繞至道裡、費用歸各團體分担、而暫由道內外兩商會墊付、並推定韓迭聲、于芳洲、穆蔚棠、劉景洲、張維中、姜顯亭、李性齊、王致光、李明遠、康輯五爲籌備員、△翌日起即開始籌備、於舉行時、除通電外、並向各機關請願、前項章程之起草、定爲本星期四交卷、在會所未成立以前、暫設籌備處、主持一切、以李明遠爲正處長、徐琴芳爲副處長、（原定徐正李副、嗣以徐固辭、而會所又在道外、故改李爲正、）王立夫、劉景洲、趙郁卿、于芳洲、郭贊臣爲籌備員、所有文牘紀錄等事、暫由道裡商會文牘員代辦、

會所之成立、對於官廳方面決定不取立案形式、而於次日由徐琴芳、范俊夫、程鵬九、程曉川、赴各機關用口頭說明、至所舉各員、於次日赴會集道裏總商會、辦理進行事宜、最後經韓迭聲發言、謂日本對於旅大如不交還、吾人應有一種表示、鄙意此種表示、甚爲簡單、祇須絕交兩字、想其力勝於百萬雄兵云云、時已六時、遂散會、

●津門近訊

▲閣員之由津赴保……直省吏治之一斑

天津通信云、張內閣總辭職已幾日矣、其初因裝模作樣、似甚堅決、迨第二次辭呈、即露活動之詞句、保洛對內閣辭職、迄無明白表示、而津派於此、則積極布置後任閣員、雖不若外傳某爲總理、某爲財長、某爲外長、然曹四（銳）却欲於斬高凌霨兩人中擇一登場、彼亦得於中分一杯羹、保曹對張亦決不能令其久據揆席、昨曾有電來召高凌霨與劉恩源赴保、即爲後任問題、高等接電後、已於今日（十四日）聯袂前往、預料會議結果、張閣運命至多不過延長一月半月耳、

直省吏治之腐敗、由來已久、王承斌下車之初、曾投合人心理、以澄清吏治自詡、究其實際一時雷厲風行、查辦者查辦、免職者免職、要不過借以位置其夾袋中人物、吏治之腐敗如故、然任縣知事之被控者日有所聞、王氏除批示查復外、即置之不問、近如滄縣棒子鎮巡官王少卿控案、經灤人幾次以死相抗、始得派員訊辦、緣王少卿本以巡官兼保衛團者、藉法橫行、以人民爲魚肉、經初控再控、王承斌始令津海道派劉某往查、劉抵灤後、王少卿即以五千元爲壽、以查無實據呈覆、灤人不服、聞道來津、犧牲幾月之光陰、王乃提控告人研訊、幸控告人不以威屈、並以死誓、王遂復派曾貞往查、豈料不解事之王少卿仍以千元爲壽、並許事後再送若干、曾非不愛錢、惟因別有所圖、返津後當即據實以告、時適王少卿跟蹤來津、遂爲省署衛隊所獲、轉解警務處以軍法辦究、吾人於此雖視爲一尋常控案、然以區區巡官、動輒以幾千鉅萬爲運動費、可知其平日作惡、弄得造孽錢不少、更可以見直省吏治之腐敗矣、（三月十四日）

●最高問題之暗礁

▲黎曹之暗鬬

北京通信云、最高問題、醞釀已久、所最爲關心者、惟黎元洪曹錕兩人、曹惟恐其不速成、黎惟恐其速成、故曹之改選運動進一步、黎之阻選運動亦進一步、前數月黎知各方對曹空氣不佳、亦不甚注意、自蘇督齊燮元幕客孫發緒持統一方案北來、黎始大吃一驚、大罵孫發緒造反、近聞孫氏所持方案、曹錕張紹曾馮玉祥王承斌皆已簽字、黎元洪聞此消息、乃努力作破壞計劃、據聞以助長西南勢力、藉圖防制最高問題之發展、曾密派劉人某往說李烈鈞攻贛、由黎助以軍餉、並引林虎爲助、一面與政學會合組大政黨、在國會中盡力抵制、又囑左右誘勸浙盧、發先制憲後選總統之通電、日前總統府侍從武官蕭某到滬浙、表面雖云授勛、內容實別有作用、黎之聯絡張作霖、尤不遺餘力、朱兆熊即黎元洪駐奉代表、近來奉軍備戰聲浪、復震耳鼓、蛛絲馬跡、於北京實有極大關係、據深明政情者云、黎之抗曹計劃、已若乎奏效、曹之總統運動、終恐徒勞而已矣、

●顧維鈞對奧欵查辦案之聲復

▲詳陳辦理經過情形

北京通信云、國務院前議決將國會查辦王顧擅訂奧欵合同案抄送王顧、令其自行聲復後、顧維鈞氏曾於一月十九日有聲復咨、復致國務院、茲探錄於下、

逕啓者、接准第四十五號公函、以府交衆議院議員張益芳等提議併案查辦派署國務總理王寵惠等、其全難擊一案、經國務會議議決、應將國會查辦各案、抄送王顧二君、自行聲復、以憑核辦、抄錄原件、函請查照辦理等因、查維鈞前在外交總長任內、對於財部清理奧欵一案、中有關於外交者、其辦理經過大概情形、業於上年十一月二十九日、具呈大總統鑒察在案、茲准前因、理合再將本案原委、及國會議員質問各節、分別爲貴院詳晰陳之、案查上年十月十二日准財部咨送安利洋行所呈造船說明文件及副本到部、請爲核轉駐義唐公使查閱、以辦真僞、并以前經電詢唐使查復造船數目、與証明文件所載、顯有兩歧、請爲再電唐使查復、當經外交部據情電令唐使覆查、並將證明文件副本、咨送該使查閱去訖、旋得復請逕電陳領事查復、當即照電陳領遵辦、是月二十八日、復准財部來咨、略稱安利洋行對於所送證明文件、願負責担保其眞確無誤、如有不確之處、該行願將定貨價欵加算、過期利息、一併退還、倘認爲此時可以先行辦理、即由本部擬具議案、會仝提交國務會議等因、並附節略兩件、大旨謂此次改訂合同、於國家實可減輕担負等語、三十一日又准該部咨送安利洋行擬送、借欵展期合同、及取消購貨合同草底兩件、並一九一六年所簽訂之奧國借欵到期本息、展期洋漢文合同各一件前來、當以財部對此奧欵節次來咨、似有亟於清理之處、乃追查奧欵舊案、自歐戰告終以後、英法義比等國政府、各因其人民持有此項債務利益關係、向我駐外使館要求償還、而其駐京公使、亦時向外交部作同樣之請求、三四年來、積牘盈尺、曾經外交部隨時咨請財政部核辦在案、故即詳核財政部原送證明造船文件、上有義外部簽字、復蓋有駐義使館關章、並經我前駐義代辦李世中簽字證明、其爲眞本、可無疑義、安利洋行復具函聲明完全負責担保無誤、而查陳領事十月二十四日復電、又謂領事親檢英人所設造船調查處一九一五年三月報告載稱、中國所定四船、三艘已Traming（落船殼）一艘僅Preparing Blocks起擱架等語、是財政部疑船數兩歧情形、至此亦已覆查明晰、當於十一月三日將財政部三次來咨、併案咨復、略謂此案安利洋行所送證明書、既願完全負責、擔保無誤、其改訂合同宗旨、又在減輕外債之擔負、積年懸案、亦可藉此解決、如由貴部先行辦理、似於維持政府對外信用、不無裨益等語、並將所有原送合同證書、一併咨還財部、原查辦案謂不俟唐代表查復、迫不及待、亟於秘密簽約者、似未詳悉此中實在狀況、又謂凡與外人訂立合同、須由主管機關將合同送外交部審定、始能簽訂一節、外交部職掌無籌定各機關合同之權、其合同內容如何、應由主管機關負責、此歷來辦法如此、不獨本案爲然、原查辦案所稱、似非事實、至所得稅一層、有何疑義、聞由財部逕電英館查復、外交部並未接洽、又謂擅私簽合同第四條、本合同由財部先請外交部咨明駐京義法兩使、聲明已經國務會議議決、並經大總統頒令批准等語、顧外交部事前事後並無絲毫疑問發生云云、查財政部於十月三十一日咨送合同草底到部、其第四條所載各節、財政部簽訂正式合同以前、自當按照合同規定手續辦理、維鈞何從逆知該部將來之必不履行、而事前加以疑問、至事後亦未准該部將簽訂之合同、咨送到部、則疑問更無自而生、又原查辦案稱、財部既咨外交部、謂如須速辦、即由外財兩部會同提交閣議、該派署外交總長顧維鈞、竟復財部主張速辦、而又不照原咨會提閣議云云、查十一月三日、外部咨復財部文內、其結尾處有如由貴部先行辦理、似於維持政府對外信用、不無裨益二語、夫如由云者、係假定之詞、究竟先辦與否、仍由財部酌奪、外部僅就外交上立言、並無主張速辦之語、原文具在、可以復案、至會提閣議一層、按照會提議案成例、本爲財政計畫、自應由財部主管機關主稿、即財部十月二十八日來咨、亦已敍明由本部擬具說帖、會同提交國務會議等語、當時財部未曾擬稿會同前來、似非外交部不照原咨辦理也、至於該項合同、財部於何時簽字、外部事前並無所聞、維鈞亦無自承、閣議准許之通電原查辦案、稱扶同犯罪云云、恐不無誤會之處、以上聲復各節、均係實在情形、事跡昭著、案卷確鑿、謹抄附關於此案所有外交部與財政部往來文件、共六件、具函詳復貴院、即乞察核、謹陳國務院、

●軍政時期之廣州學校

▲經費未發……校舍被佔……開課無期

粵訊云、粵垣自政變後、各校均皆停課、學務已呈衰落之概、近省局粗安、各校秩序、漸次回復、惟有省庫奇窮、各校經費未有給發、遂致開課無期、殊爲惋惜、茲特調查各校狀況、述之如下、㊀高師、自政變後、學生多數旋鄉、每日祇由前雄封等二三職員、維持校內秩序、校長金曾澄雖到校、近因經費未有領出、學生膳費未能清給、欲飭學生自行繳、爲學生反對、故尚未敢召集上課、㊁法政、自陳達材辭職後、分爲兩派、甲派以梁明致爲首、乙派以姚學修爲首、各利用一部分之學生、互相攻擊、現仍積極爭持、而學生上課與否、亦均不問、故該校校長問題、若不解決、恐該校尚在紛擾中、㊂甲工、該校前爲軍隊佔駐、近雖遷出、而經費無着、開課尚須稍待、㊃一中、現爲李易標軍隊佔駐、尚未遷出、故學生多不敢回校、㊄廣中、校長盧乃潼雖已召集學生回校、惟學生因交通尚未回復、到校者尚屬寥寥、㊅市立第一高小、自政變以來、均未停課、第二高小、爲劉震寰軍隊佔駐、其餘各國民學校、或爲軍隊佔駐、或因經費無着、均有受時局之影響、以致開課無期、

中上七校職教員昨日（十二）又因教費問題、開會決議辦法、仍無把握、則決議向當道請願、以期達到目的爲止、其呈詞云、爲呈請事、中上七校、自去歲政變以來、久未發給經費、現届春假期滿、竟至不能開學、職教員等、爲維持學業、曾向財廳請求發給、惟迭次請求、絕無應付、日前趨謁鈞座、詳陳各節、曾蒙鈞諭、以校欵爲重要之需、必當急爲籌措、准予給發開學費用、徐圖再清積欠薪金、並蒙函達財廳、限三日內先給經費五萬元、以爲開課之費、職教員等奉命持函往謁廳長、則謂須展限一星期、方能發出、及期再往、則又謂籌措無從、逾期日久、迄無消息、竊惟教育爲立國之根基、校費爲當務所先急、全省官立教育機關、祇此七校、合計七校月費、不過五萬、省庫收入、雖甚困難、而區區校欵、何難指撥、今一再稽延、無從開課、各校員役薪工積欠將及五月、典質都盡、校長繼有墊支、然支持數月之久、亦力竭計窮、似此情形、往後更難辦理、職教員等、迫得聯同議決、再行呈請鈞座、確定辦法、或從速給發維持、以免學生學業久荒、抑或明令廢止官立學校、俾職教員等能解除責任、統乞於三日內明白示遵、實爲公便、謹呈廣東省省長徐、

中上七校職教員聯合全體會員呈、此次教職員無形中停課、於學生學業前途、大有阻礙、日前經學生代表六人、向政府請願、及預備種種運動、昨十二日高師學生會評議部、又開非常會議、討論學校經費、及上課問題、結果除聯絡教職員、一致向政府催促發給經費外、更向校長請願、促該職員早日開課、以維學業、而重前途、同時並舉出學生代表倫湛恩、蘇鶴元、鄭典源、羅取雄、周鼎培、鄭彥芬、金佩瑤、何鴻堅、丁治祐、陳齊農等十人、辦理此事、聞該代表、亦於是日聯往見校長、確商一切云、

天馬行空一日千里自來血補血生精效驗之神速似之

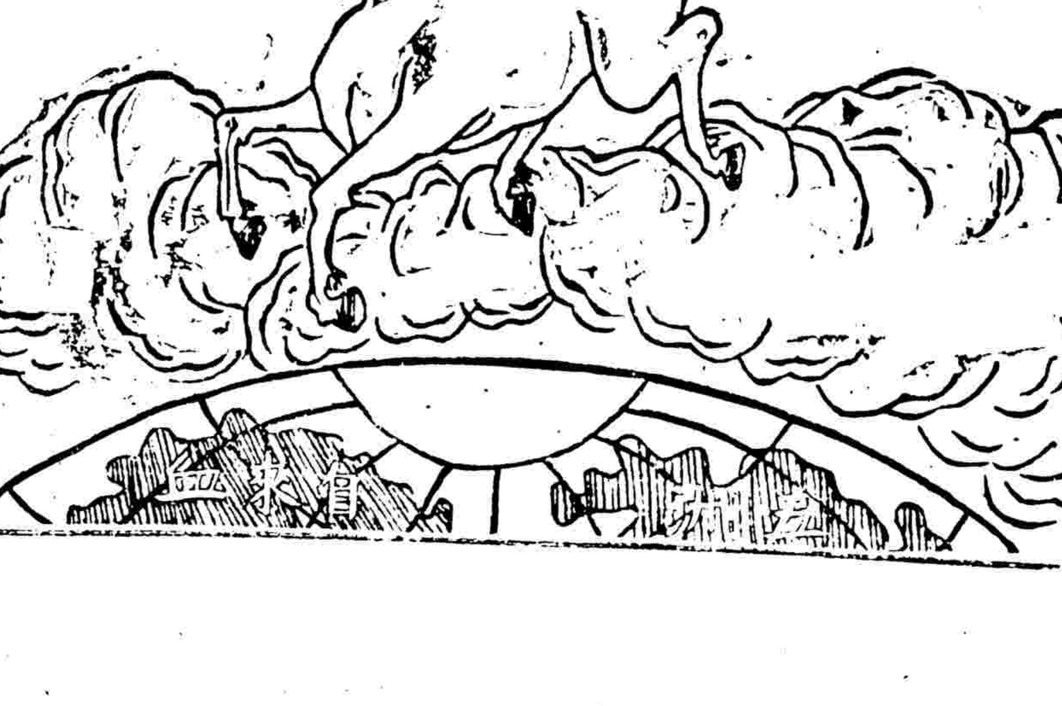

自來血性質和平功力偉大凡面黃血虧神衰力疲頭昏腦暈盜汗遺精及婦女月事滯澀生育稀少小兒痱積先天虛弱等症服之均獲奇效溯本藥房自發行以來歷時十餘載銷行五大洲治愈虧弱血虛諸症不可僂計洵補劑中唯一之妙品也價目大瓶二元小瓶一元二角外埠滙兌不通郵票十足通用

上海五洲大藥房總發行各埠分店及各藥房均有出售

我的咳病服保肺漿治愈了

太和大藥房執事先生台鑒鄙人染患咳疾已有年餘百藥無效然服 貴藥房發行之「保肺漿」一藥其效如神初服二瓶咳嗽稍愈迨服半打其病若失以今視昔儼若二人誠不愧爲患咳嗽者之救星矣特具寸函以表謝忱並乞刊諸報端以告患咳嗽病者有所問津焉此上即請

大安 並賀

年禧

二月二十日 河南陸軍兵工局稽查官田魏賓鞠躬

附告保肺漿每大瓶洋一元七角五分 小瓶洋一元

上海四馬路太和大藥房錄登 各埠藥房均有發售

晉伯廉咳嗽葯水專治!!

傷風 咳嗽 喉痛 氣喘而喉管發炎 沙啞 百日咳 一切喉症肺臟各病，

咳嗽，險症也，吾人愼勿輕忽之，以久咳即成肺炎，或成吐血症，或成肺癆，

晉伯廉咳嗽藥水，排除喉際濃厚之涎沫，治愈痛苦之呼吸，制止危險之嗆嗽，解救血管之肺臟，故化除咳嗽，使君夜間乃能安眠，

晉伯廉咳嗽藥水，無鴉片攙雜其中，乃植物性之化合物，無論何處，均有出售，

廣嗣金丹

人體莫貴乎腎蓋腎爲先天之源五臟之本十二脈之根也腎經衰敗則神思恍惚耳目昏聵腰膝酸痛百病叢生若不精藥石以補救之則伯道之嗟噬臍無及本廬驗製廣嗣金丹爲補腎之健將種子之奇方有奪天地造化之功服之氣血精神健爽常服則白髮轉黑視暗若明單料每盒二元雙料五元 試服一元

上海 益陽弄寧波路口 崔氏瓣香廬藥房啓

分設 長沙糧道街 福州總督署 北京觀音寺街青雲閣樓下 天津北門東獅子胡同忠武坊內 南京下關大馬路 杭州上保佑坊 奉天省長公署 南昌楊家巷 四牌樓西街 無錫北門 江陰巷內 正街

萬華閣潤格

(山水)中堂三尺五元四尺六元五尺八元六尺十二元 (屏條)照中堂均六折 橫披加半 (扇冊)每件二元 (手卷)每尺二元 (花卉)照山水例 (篆刻)每字一元 牙章每字二元

各寺院禁止葷腥入門

上海習慣凡慶壽治喪等事多借用寺院以款賓客致使香積之廚刀几㡧赤清規蕩然良可慨歎因商請公共會審公廨及法公廨立案並由上海縣寶山縣出示禁止其示云自癸亥年正月初一日起凡各寺院有慶弔諸事者一概不用葷腥筵席各游客亦不得携帶血肉諸品入內藉以整方外之清規減刀兵之刧運云云

去冬旅滬佛教同人公議寺院爲清淨佛地而立案

佛教同人公啟

婚喪喜慶家註意

一做壽不可殺生、做壽者、慶其生也、慶生者、必不喜死、乃做壽之家、往往殺害生物盈千累萬、抑思己則欲壽之延長、而不顧物命之短促、有是理乎、二生子不可殺生、凡人生子則喜、無子則悲、不思一切禽畜、亦知各愛其子、慶我子生、令他子死、于心安乎、夫嬰孩始生、不爲積福、而反殺生造孽、舉世習行而不覺其非、亦太愚矣、三結婚不可殺生、夫婚者、生人之始也、生之始而行殺、又婚禮、吉禮也、吉日而用凶事、不亦慘乎、夫禽畜亦有夫妻之情、乃結儷之始、則殘殺禽畜、離其夫婦、不祥甚矣、四祭先不可殺生、夫亡者、宜爲資福、殺生以祭、反增其孽、無益而有害、智者不爲也、

南洋兄弟烟草股份有限公司召集股東常會公告

敬啓者本公司現經董事會議定於民國十二年陽歷三月三十一日(即陰歷二月十五日)下午一時在東西華德路本公司第五工廠開股東常會報告第三屆營業狀況收支賬略選舉董事及監察人凡在上海附近之股東請於陽歷三月十六日(陰歷正月念九日)起至陽歷三月念六日陰歷二月初十日(除星期照例休息外)持股票至上海東百老滙路本總公司驗明領取入場證選舉票議決票如在香港附近者請於陽歷三月十九日陰歷二月初三日止將該股票持至香港德輔道本公司驗明領取憑條各於陽歷三月念六日陰歷二月初十日以前持該憑條至上海本公司換取入場證選舉票議決票如或因事不克到會委託代表者(委託之代表以本公司之股東爲限)可將本人之股票及代表人之股票一併交驗領取委託書以便赴會至應派股息及餘利案股東會通過後即行定期分派屆時當再登報公告合併聲明此佈並頌

台安 南洋兄弟烟草股份有限公司董事會謹佈

商辦廣東銀行有限公司廣告

本行係完全商辦在香港註册實備資本英金一百二十萬鎊另存公積金港洋八十萬元總行設在香港分行設於上海紐約廣州濠角及代理處於天津北京漢口英京日本小呂宋南洋等處專務銀行業務一切交易格外克己如蒙惠顧無任歡迎上海分行地點英界寧波路一二號營業部電話中央一七七八 經理室電話一七七七 匯兌處電話一六一七

上海滙豐銀行及虹口分行告白

本行收本洋五千萬元收足股本洋二千萬元股東負責額洋二千萬元公積金英金四百五十萬鎊洋二千四百五十萬元〇總行設在香港分行設在廈門暹羅巴塔維亞孟買克而克搭廣州澳門台可倫坡大連福州漢口哈爾濱尹羅尹羅意布軸化神戶可喇倫伯倫敦法國馬拉夾小呂宋長崎紐約北京檳榔嶼仰光西貢舊金山上海新嘉坡沙喇佰約升其伯塔乃天津青島海參崴橫濱〇各商存銀或流期(即往來賬)或定期均請至本行而議〇本行收買本埠期票並辦理一切銀行應辦事宜〇本行滙票可通用倫敦及歐洲印度新金山美國中國日本等處各大商碼頭

民國十年四月一日

華泰洋行

本行經售英國孟鳩斯德著名廠家所製之測量繪圖應用儀器曬紙布曬圖紙布水油顏色圖板丁字尺規圓規一切繪圖房應用之品無不全備賜顧者請駕臨四川路A字一百三十三號庶不致誤

有正書局 (新)(出)

初拓未斷本曹全碑

精印一冊 定價四角

工部局布告

爲公用及自用運貨汽車執照章程事照得下列新增執照章程自四月一號起實行 十一(甲)該貨汽車須裝用玻璃鏡其大小及裝法均須能使該車夫看明後面交通爲此合特布告 西歷一九二三年三月十五號 第三一二一號

警告中華全國購丸諸君

韋廉士大醫生紅色補丸爲血薄如水腦筋衰殘所致各症之靈藥泰西各國通行暢銷已歷三十餘年之久矣即自初次輸入中華迄今已歷十六年之久中國各處生意日見發達誠爲西藥中之魁首盡人而知之矣無如人心不古作僞者多覬利之徒有假冒韋廉士紅色補丸出售彼等罔顧損人祇圖利己敝局於數年前業已查獲多次嚴懲在案茲聞得各處又有腰圓紅丸出售並非如韋廉士大醫生紅色補丸係裝玻璃瓶出售乃是彷彿裝璜外面並無粉紅色紙包裹此等假丸係分散零售按粒數出售或論分量出售也且聲稱其丸藥如是與韋廉士大醫生紅色補丸功效相同或云一式無二須知韋廉士大醫生紅色補丸乃是醫生之秘方彼作僞者斷不能知其如何製法然則彼等稱爲功力相同正是一式者係謊言欺人欲爲漁利計也是以韋廉士醫生藥局急欲忠告中華全國諸君幸勿爲其所欺須知下列之圖式乃是眞樣凡出售腰圓紅丸零粒出售或成打或成百數裝瓶裝盒並無粉紅色紙包裹外印深紅色英字者均係假冒非是眞正韋廉士大醫生紅色補丸也此等假造紅丸之人不知藥性斷不能如韋廉士大醫生所製一式也恐於衛生有礙故凡購服韋廉士大醫生紅色補丸者急欲求其治病切勿購服假丸非但無益反而加害請爲注意眞正韋廉士大醫生紅色補丸只有一種式樣乃是裝頸玻瓶外包粉紅色紙印深紅色英字如下圖式是也

韋廉士大醫生紅色補丸

此係眞藥

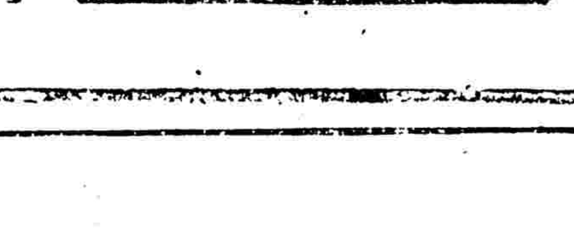

謹防假冒

兩端貼有藍圓牌子二個此二個牌子有價值可換取紅色清導丸或嬰孩自己藥片樣子一盒或換月份牌一張均聽尊便也

眞正韋廉士大醫生紅色補丸在中國各埠各大藥房凡經售西藥者均有出售或直向上海江西路六十號韋廉士醫生藥局函購每一瓶中國大洋一元五角每六瓶八元郵力在內

韋廉士醫生藥局開設在 美國紐約 英國倫敦 坎拿大 法國巴黎 澳大利亞 南非洲 南美洲 新加坡 上海

第威德補腎丸

腎病一症○論者謂決非尋常藥品所能治療○何也○蓋多數治腎藥品○其藥性之作用○均僅能運達腹部○而於腎部誠無所得其效驗○此理大都明矣○故欲求腎病治愈○非有直達腎部之妙劑○必難見效○第威德補腎丸之藥性○有直達腎部之功○服之能使小便轉爲藍色○即是明證○然此藥料何以能使小便轉藍○因內有消毒藥品○能將人體之尿强酸逐漸化解而排除出之○蓋尿强酸即腎病之起源也○然則此第威德補腎丸之功效○究竟如何○靈驗神速○可於下列鍾悟旭先生之証書中見之○

鍾悟旭君玉照

第威德公司 貴執事諸君均鑒余患腎炎及胸腹脹悶四肢痠楚已經一載有餘略事操作氣喘乃升服藥不知凡幾鮮有見效自承貴公司惠贈補腎丸樣藥服後乃覺胸腹舒暢小便即變淡藍色始知確有奇效乃托友自杭州購得貴公司出品補腎丸一大瓶依照仿單服法未及二旬而所患以上等症罔然若失完全恢復未患時之原狀茲特敬奉証書及二寸照片一張藉此爲諸病家介紹特此敬請並頌 第威德製藥公司 營業昌盛 廣寰花豫亭綱莊鍾悟旭謹啓

主治 背痛 骨痛 腰痛 風濕 腎炎 便濁 血毒 腎痛 脚瘋 膀胱失司 精神恍惚 膀胱有石 婦科諸症 神經疼痛 小兒尿床

第威德製藥公司鑒茲附上郵票二分請寄下補腎丸樣品一份並附陰陽日歷之衛生常識小書一本 (時報)

贈券 省 城 鎮 街 號 君收

將此券剪下寄交本公司

服第威德補腎丸逾數小時便尿即變爲藍色或綠色蓋係藥力外表之現象即證明體內敗毒藥質已直達腎部膀胱爲醫治功效之起點故君服此丸後如尿轉藍色即快樂康健之兆

上海漢口路A字一號 英商第威德製藥公司

價目 大瓶每瓶洋二元七角五分 小瓶每瓶洋一元五角 大瓶每六瓶洋十五元 小瓶每六瓶洋八元

大瓶裝藥一百粒 小瓶裝藥四十粒 購大瓶較爲便宜

如蒙函購必需掛號否則如有遺失敝公司恕不負責

接要聞

●軍事未定中之粵局

▲北軍已入南雄之戰訊
▲許部回至潮汕之所聞
▲兩陽方面之軍隊衝突

廣州通信云、孫中山自回粵以來、日以裁兵相號召、如裁兵委員會兵工會等、均已着手組織。中山手下絕無一兵、以隻身居於農林試驗場中、受滇軍之保護人多代爲之危、於是種種謠言、或謂其被軟禁、種種不能自由、皆劉子嵐之詞、惟吳佩孚謀粵、日益急迫、吳恒一[illegible]、在使沈鴻英符粵、惟拖於張閣不肯下令、今則惟雙管齊下、一利用沈鴻英、與以助力、一則籠絡陳炯明餘黨、令其在東江牽制、阻止許崇智軍回粵而已、沈鴻英派有代表晤吳佩孚、吳佩孚助以器械、令其盤據北江、與江西銜接一氣、此事早有所聞、現據南雄消息、謂南雄城夏歷十八日、風聲鶴唳、草木皆兵、僉云北兵入關、將有戰事、贛郡停辦停進、北兵抵大庾嶺信豐者約[illegible]百餘、沿途捉伕、十九日運有漢陽造子彈三百箱到南雄城、放在延祥寺福館存儲、料必江西方面、與沈氏實行聯絡矣、至於陳炯明則仍在香港暗中指揮、自派代表到贛州會議後、即嗾其殘部在潮梅之大埔與甯五華、惠州之和平河源、嚴陣以待、阻遏許軍歸路。現聞梅縣各屬業已發生戰事、陳黨在省捏造勝報、以搖惑人心、其實許軍已抵梅縣、陳炯明粵軍首領林虎等、率所部退據興甯五華之交界地點、及許軍復進攻、陳軍再退、許軍已據興甯、林虎率兵退守烏池、（興甯縣屬）查烏池地方距離興甯城北六十餘里、距贛省羅村約四十里、許軍復向五華、亦已得手、現五華畬坑等處、已無陳軍踪跡、大抵陳軍必退入贛邊、再圖集合矣、其大埔三河一帶以迄潮汕、略有頑抗之陳軍、亦多被許軍繳械收編、而近日省中謠言甚盛、乃有謂陳軍如何戰勝者、多屬張大之詞也、

國聞社廣州通信云、陳炯明逃遁、瞬又兩月、顧陳氏與其黨徒黃強金章鍾秀南諸人、實匿跡香江、擬最近所聞、吳佩孚姤孫中山主義之收效、力圖使兩粵立成混亂局面、以爲破壞之計、復利用陳黃等在港指揮其殘部、以冀死灰復燃、是以宣伏海陸豐之陳炯光陳小岳小部分、及負隅于興甯五華大埔之林虎蘇世安蘇廷有黃業興各殘兵、均躍躍欲動、即在潮汕方面、已稱投誠之洪兆麟尹驥李雲復翁式亮賴世璜鍾景棠各部、與在瓊崖之鄧本殷、惠州城之楊坤如、鍊演雄、從化之熊略林烈、樂昌之謝文炳、兩陽之徐東海等、亦皆變更其投誠之意、同時又聞悉陳氏在港澳方面、組設機關、計共三十餘處、派遣多人、潛入內地、以聯絡各殘軍、作軌外行動、即陳氏在港、每對人言、則謂三個月內、可再執粵省政柄、金亂粵局、其破壞和平統一之運動固也、而萬劫餘生之粵人、誠不能再堪摧殘、是不可以不預爲杜其禍源、故肅清陳部、乃爲目前之要圖、其計畫原希望滇沈劉各軍、繼續做去、以貫徹主張、而滇軍留省別有要任、沈軍爲地盤問題、其所苦心焦思者、又爲個人目的計、劉震寰劉玉山、雖有討賊到底之意、惟出兵東江後、又觀望未進、是以所賴以肩任肅清餘孽者、厥爲許軍、聞諸某要人獻議於中山、爲各軍責任平均起見、許軍應負肅清全粵之責、中山許之、計議既決、許軍則由閩入大埔梅縣與甯各縣、適爲林虎黃業興鍾景棠李雲復各部阻其前進、許軍以既奉肩任肅清之責、益以探悉陳部、早已存心作祟於是下令擊之、蓋以林黃等既先阻其行程、釁乃開自林黃等也、果一擊而下大埔、入饒平、再擊而過興甯、進而至潮安城、以抵汕頭、此均七日以前事、汕頭既定、將分三路西上、一以趨海陸豐、及服陳炯光陳小岳等、一以入惠城、監視楊坤如、一以由閩入粵行抵興甯五華而未赴汕之所部、即取道和平連平、而達曲江樂昌、先剿謝文炳部、始南行、至從化、改編熊略林烈部、此則肅清東北兩江之計畫、迨三路會合於廣州、然後再行疏通西江河道、因西江河道、陳部屯伏其中者、亦頗衆也、願於疏通西江之時、又以精兵折入兩陽、平徐東海殘部、方過電白、而高雷、乃會合欽廉黃明堂部、渡海至瓊崖、逐鄧本殷、分別編遣其所部、此則肅清全粵之計畫、其預定竣事之期、則爲一月、至於軍實、則許軍以在閩所得諸於李厚基之手者、儘可足用、軍餉問題、則決由財政廳竭力籌畫各方、分別担任、其居中策應者、仍爲中山、協助之者、則爲滇軍及桂軍之劉震寰劉玉山兩部云、

又訊云、兩陽戰事、現爲徐東海陳頌芬梁士鋒黃集初等各據險要、彼此相持、愈演愈劇、刻下戰雲彌漫、幾莫收拾、昨聞江門大本營、已派出司令官陳文廣、率兵開赴陽江、但聞該軍仍爲助戰之使、而非調和之使、蓋因各部意見甚深、先是東路討賊軍第三路司令梁士鋒、前任省城招集散兵百餘人、與駐河南第三師部借用兵輪一艘、開赴陽江、收編民軍、當時曾與該第三師長陳章甫聯名通電、並商陳德春、准其通過江門、至出發時、陳章甫復託梁士鋒代帶子彈七十餘箱、長槍數十枝、接濟陽江縣署游擊隊、及梁抵江後、即將陳所託帶之槍彈沒收、招得民軍千餘人、分編八支隊、委出司令八人、即欲進駐縣城、其時城內爲徐東海駐守、表示拒絕、兩軍遂於夏歷十二月十四日開始衝突、彼此相持、劇戰三日三夜、陽江縣長陳頌芬、於事前統帶游擊隊退守尖山埠、十七日徐東海因被困、議走赴尖埠求救、陳頌芬即率四五百人赴援、梁部民軍、十九日退往㕮砵山、陳部遂入城、與徐軍復合、旋又有民軍首領黃開禮黃集初等、率匪八百人、由大八墟下進攻縣城、所過之處居民舖戶、焚刧一空、最慘者爲塘坪墟、大小舖戶、完全焚燬、損失約三十餘萬、繼經北水直擾江城、聲勢浩大、徐陳兩軍恐不敵、遂各率本部、分路退出、徐東海退陽春、陳頌芬退大溝、民軍入城、搶西門街商店　餘家、當店二間、民屋尤多、後二日、梁士鋒率兵入城鎮懾、恢復秩序、時黃開禮等部民軍、已悉爲梁部收編、至夏歷正月初八日梁司令率民軍黃開禮等部、進攻大溝、陳頌芬以衆寡不敵、退往新洲墟、民軍復佔據大溝、搶掠一空、因該處有陳章甫所設當舖一間、爲民軍注意、致爲牽累、而該當店焚搶淨盡、全市損失約十餘萬、初九日、梁部收隊、民軍亦隨之回城、初十日、梁士鋒派劉經春率隊往攻陽春城、徐東海又增招民軍、協同抵禦、劇戰五晝夜、劉經春不能得手、十三晚、是夜拔隊返江、現江城內外、民軍麕集、市面不寧、鄉民不敢來城、城中商店民居人物、遷逃一空、各民軍又日日派隊下鄉、勒繳槍械、團鎗多被沒收、陳章甫之盤仔笏村一帶、被查悉有團鎗私槍三百餘桿、現勒限兩星期全數繳出、該村多屬軍籍人、一致不允、嚴陣以待、日內當有一場惡戰、地方遊擊大隊長陳書權、全部退走那琴、駐新會第三師團長陳文廣、現奉大本營委充司令、經於昨日開拔前往兩陽招撫、聞陳文廣與陳頌芬徐東海陳書權同出一系、梁士鋒與陳章甫陳頌芬挾有新仇、劉經春與徐東海有積怨、而陳文廣亦運動驅梁之重要人物、經此一度聯合、雙方勢均力敵、一經接觸、地方糜爛、更不堪言、該處人民、將無死所矣、

●廣東省議會之開會難

▲議長爭持中之經費問題

粵訊云、省議會林正煊鄭里鐸爭長、人皆知其不僅爲個人地位計、以現時局面觀察、鄭派似應佔優勢、乃反全無消息、據知其內容者云、胡氏返省之初、原欲鄭主持議會、以協助政府、嗣因林有所恃、强與爭持、恐因此惹起政潮、故囑鄭先以消極態度應付、俟大局穩固後、催鄭出而維持者、可決其無濟於事、況議員先生開口便電勸止其開會、各議員多未明真相、現有催林開會、有要公旅費、尤足令林鄭退避三舍云、又訊云、近因軍餉緊急、省庫又拮据異常、各種機關之經費、均皆難以接濟、昨省議會議員以省局尚在杌隉、治安問題、亟須妥議、聯請議長林正煊與省署交涉、速撥經費、以備開會、惟據省署方面、以近日財政支絀、衆所皆知、省署經費、亦祇領到公費三千元、其中困難、可想而知、故對於省會經費、暫時確難籌措、各議員以經費無着、開會亦是無期、亟欲召集克一大中大同穗石諸派議員、開一談話會、解決此事、現聞議員馮璇乾等、以省庫奇窮、亦是實情、茲欲省會起速開議、惟有各議員合力自行籌款、交由議長轉咨省署、准將各項印收抵解、則款似易籌集、故特提出此意見、公請研究、聞各議員多數贊成、經已分途籌措云、

●商聯會會員之籌贖膠路意見

▲組織民辦膠濟路股份公司
▲修正贖路集金會章程

全國商會聯合會會員馬炎文阜宏謀等、近以籌備贖還膠濟路一事、甚關緊要、除向政府建議、請將膠路完全劃歸民業外、並提出兩種議案如下、

馬炎文提出組織民辦膠濟鐵路股份有限公司案、其意見書云、膠濟鐵路業經政府派員接收管理、而大民對於華府會議之宣言、若不切實履行、轉瞬五年、試問以何款贖回、世界之上、尚有我華人立足地乎、現在所辦之儲金贖路、係一種國民義務性質、收效較難、而贖回膠濟鐵路歸人民自辦、本是一種實業、一種權利、既非國民義務、自應依據公司條例、組織民辦膠濟鐵路股份有限公司、股本總額定爲國幣三千六百萬元、分四期收足、第一次收股九百萬、收到股款、分存各大商埠之中交銀行、以表示如期償還之決心、實免意外之阻隊、收足九百萬元之後、應以存款證據、請政府查驗、政府應將膠濟鐵路交民辦公司接收管理、所有政府派在鐵路人員、一律退出、由公司全權組織、第二年至第四年各收九百萬元、悉照第一期辦法、分存各大商埠中交銀行、五年期滿、如數撥付日本政府、換回我國政府所付之國庫券、第一期股份有限公司成立後、三個月內收足、自收足之日起、政府應於一個月內、將膠濟鐵路完全交付公司接收管業、如荷同意、應即組織起草委員會、擬訂民辦膠濟路股份有限公司章程、及招股章程、一面呈請政府將令准民辦膠濟鐵路原案、咨交國會議決公布、以資保障、而便集股、是否有當、敬候公決、

阜宏謀提出修正贖路集金會章程案（一）本會係合全國商會聯合會、銀行公會、京師總商會、京師農會、北京教育會、全國報界聯合會、各團體組織而成、（二）本會以籌集國民資金、贖回膠濟鐵路爲宗旨、（三）本會定名曰救國贖路集金會、（四）本會事務所暫設北京全國商會聯合會內、聯絡各省區各商埠各縣鎮同時發起、一致進行、（五）本會各事務所由當地省議會商會農會、教育會、報界聯合會、學生聯合會、並其他團體組織之、（六）本會幹事若干人、由各團體各推四人充之、各省各團體亦得各推三四人加入、再由幹事中、推舉主任幹事、副主任幹事各一人、主持會務、（七）各事務所應分股辦事、擬定如左、（甲）文牘股、（乙）會計股、（丙）庶務股、（丁）演說股、（戊）交際股、（巳）籌備股、各股辦事員或由幹事兼任、或聘請、及雇傭人員充任、由事務所自定之（八）本會各事務所、概不代收集金（九）本會各事務所、職員會務完竣時、除由會登報誌謝外、不另支薪、獎勵、但集金鉅數者、不在此限、（十）本會各事務所成立時、應互相報告、使資聯絡、（十一）本會遇有重大事件發生時、得召集各地事務所、開全國聯合大會公決之、（十二）本會集金總額定爲國幣三千六百萬元、分四期收集之、各事務所認集金數、須隨時報會、並請銀行公會推舉幹事管理基金、其管理規則、另定之、（十三）本會集金、限於贖路之用、（十四）本會集金、指定存入各地中國交通兩銀行、概以四釐起息、但未設有中交銀行地方、由各事務所自酌、暫由各商會、或殷實商號代收、按旬彙繳附近之中交兩銀行、（十五）本會集金、皆由熱心者自願、直接集交、不得以不正當之方法勸募、免滋流弊、（十六）本會集金、以本國人爲限、集金人姓名及數目、除由銀行記帳、本會根據登報公布外、並須造冊備查、（十七）本會各事務所經費、由各幹事設法籌墊、不得動用集金、前項墊款、俟聯合大會時決定籌還之、或照給鐵路股票、（十八）本會集金、俟贖路後、得由出資者、自持所存銀行收據、換給鐵路股票、（十九）本簡章、經各團體公決後實行、如有未盡事宜、由聯合會開會時修正、（二十）本會辦事細則、由各事務所自定之全國聯合會章程由大會公定、

●湘中所傳之黔局

▲滇黔啓釁之原因……袁祖銘之結援外省……黔代表所談之黔局現狀……湘議會再請制止有械黔軍過境

長沙通信云、黔中局勢驟動、傳聞已久、關於滇黔戰事、此間除得袁祖銘一電外、其餘絕無何項報告、頃聞駐在洪江之九旅旅長劉叙彝、昨始發來一電、報告滇黔兩軍、確在接觸、因恐潰兵闖入、防務異常吃緊云云、省政府當覆該旅一電、飭令嚴守中立、防邊固圉、至滇黔起釁之原、昨訪某人、得其梗概、蓋緣唐繼堯亟思擴充勢力、欲以劉顯世爲貴州總司令而自稱滇黔巡閱使、唐氏既有此心、袁祖銘方面、自不能不嚴加防範、但黔局初定、袁氏實力、究未充足、自當要結外援、以資抵禦、故於蕭耀南則贈以烟土若干担、俾起運槍械時、不至有留難之事、於湘省除亦有所投贈外、並迭派代表、來湘聯絡、故其全權代表李世燦方始離湘、而劉輔臣又充代表來省、據劉代表談及黔中戰局、謂現在滇黔兩軍、尚無重大發展、不過在興義羅平之間、稍有接觸、又謂劉顯世爲扶助袁祖銘回黔之人、斷不至逐袁自代、其所以有唐劉聯合圖黔之說、純爲唐繼堯假藉名義、以號召劉氏在黔舊部、而劉氏舊部、以在黔既不得志、亦即往投滇唐、以圖活動、是則劉顯世對此、並未肯確切加入、已可想見、惟近來孫中山又有派楊希閔一軍、即日返滇之議、刻下雖未實現、然已定有確實辦法、唐繼堯對此打算、或將不致大肆野心云云、就此觀之、黔中現局、尚在渾沌之中、至若黔軍赴漢運械問題、省議會既已根據湘西自治聯合會來電、咨請政府制止有械黔軍經湘回黔、而省議員文一元、又聯同湘西議員彭定均等五十三人、提議阻止有械黔軍過境、昨已臨時提出大會、僉主張作公函形式、轉咨政府切實阻止、其提案如下、爲斷阻止黔軍攜械過境事、查黔軍前次過湘、赴鄂取械、曾經彭議員室均提案、請政府阻止、彼時因該軍全係徒手、致聽其改充商民、還行通過、茲聞該軍已經取得槍械、仍擬由原道返黔、爲保全吾湘憲法計、維持人民治安計、均應請省長遵照省憲法第八十九條之規定、一面電令湘西各駐防軍隊、嚴行阻止、一面電請貴州袁省長、迅令該軍繞道回黔、毋得越境、致妨省憲、而擾治安、是否有當、敬候公決云云、（三月十一日）

●浙一師校員生中毒案七誌

▲膳食問題之籌備善後
▲已故學生家屬之要求

十七日下午二時、一師已故學生家族代表邵莊芬等七人、赴師校晤何校長、詢問善後辦法、並提出意見四條、㈠死者家族、應予以相當撫恤費、㈡學生靈柩運葬費、應由校籌付、不運歸者、應公葬於西湖名勝之地、㈢本學期膳費、應發還學生、㈣在西湖名勝之地及校中應建紀念塔、何校長答稱、四條辦法、均甚正當、定當盡力設法、至於㈢㈣二條、尤屬當然、日校中教職員、正在募捐、爲建築紀念塔之用云云、

一師校長何炳松、頃呈教育廳云、呈爲續報本校病生日就痊愈、並籌備上課情形、仰祈鑒核事、竊本校教職員學生中毒治愈情形、業經五次呈報在案、十六日蒙鈞長、杭縣地檢廳左廳長、厲檢察官、警察廳陳督察長、法專廳教務長、私立法專黃校長、女子職業學校謝校長、及周季綸先生、來校慰問、目覩病生就愈情形、莫不喜形於色、現在校中學生、求學心切、均急欲恢復原狀、照常上課、校長當詢諸本校臨時診察所醫生、據云病生雖日就痊愈、唯尚須靜養一星期方可、校長妥暫定本月二十四日、爲照常上課之期、一面赶派校役多人、從事齋舍之整潔、並派本校職員、協助學生、另覓可靠厨房、全校學生得信之後、均甚喜慰、日來校內因警察廳派有陳督察長、終日督率長警、在校維持秩序、異常整肅、除由校長仍請李校長院以盧兩院長及駐校醫生十一人、繼續留校看護外、所有各生就愈、及籌備上課情形、理合備文續報、仰祈鈞長鑒核示遵、謹呈、

一師校全體學生上教育廳呈云、呈爲晚餐中毒、斃命多人、仰懇分別呈咨、嚴查兇手、依法懲辦事、竊學生等於本月十日下午六時、同學教師校役等全體晚餐中毒、嘔吐不止、腹痛難忍、時適校長因公外出、聞訊趕至、目覩發毒情形、即由電話邀請本校校醫及城中諸醫士火速來校救治、同學中身體較弱、中毒較深者、竟於十一日先後物故十三人、（內校役二人）是日校長鑒於中毒諸生、情勢危急、復電請上海名醫來校診視、同時並得杭城諸醫士力爲救護、內有中毒過深者、無法救治、又於十二日陸續慘死同學十一人、統計前後同學死於非命者、凡二十二人、校役二、其餘大部分諸同學、幸經校長轉請醫生多人、力爲救護、業均日臻佳境、可無性命之虞、然亦皆係死裏逃生、事屬萬幸者也、查此次敝校晚餐中毒、病者二百餘人、死者二十餘命、所有淒慘情形、均蒙鈞長逐日蒞校視察、並由校長陸續備文呈報在案、無容生等贅稟、惟念死者不可復生、生等誼屬同學、均負有代爲伸冤雪恨之責、念死者之慘痛、慮來日之方長、一日之間、迴腸九轉、唯有懇請鈞長轉呈軍民兩長、幷咨請檢察廳、嚴查兇手、依法懲辦、俾死者瞑目於九泉、生者安全於異日、則感德靡既矣、所有同學毒死及懇請法辦各緣由、理合備文呈請鈞長察核示遵、謹呈、

一師何校長、十七日通告云、本校新厨房、尚未雇到、同學膳食、非常不便、現由校中暫請同學余紹李延年章渭三君、組織臨時膳食委員會、設事務所於教職員住室西樓第三間、望諸同學速向該處報名接洽、以便向本校附小厨房、設法代辦云云、該校此次中毒、既由吃飯問題而起、現已爲妥善之組織、並將舊厨房器皿、一律廢棄、以免傳染爲患云、

●徐季龍在浙江法院之演講

▲人權問題

浙省司法界全體、於本月十三日、在法院開歡迎會、由高等審判廳陳哲侯廳長宣布歡迎徐季龍先生意旨、並請演講、繼由徐氏演說云、今日承諸君歡迎、實不敢當、但余此次蒞浙、趁此機會、得與諸君晤談、實爲欣幸、今日所講爲「人權問題」、法院以保障人權爲唯一之任務、浙省自民國成立以來、無政治變動、法院之組織、除高等廳外、有兩高分廳、四地方廳、新近又成立七地方分廳、組織日趨完備、精神亦日有進步、目今最要問題、爲撤廢領事裁判權、在國民及諸君、均認爲注意之事、以余之意「人權」亦不可不注重、蓋改良法院爲外表、注重人權爲實際、人權能注重、撤廢領事裁判權亦易舉行、外表與實際、二者輕重相比較、自應先注重實際、後講求外表、要知外人觀察我國能否收回領事裁判權、當視我國能否保障人權爲斷、如我國能保障人權、則撤廢領事裁判權、雖無條件亦易撤回、所以余主張收回領事裁判權、不在外表而在實際也、在我國古代、亦注重人權、孟子不云乎、爲匹夫匹婦復仇、觀此一語、可以証明純爲人權而發、不過彼時無此名詞耳、講到人權各種要素、譬如推翻帝制、建設民國、本爲人權而起革命、所惜者、我國從時約法、猶如紙上空文、實在人權、並未受其保障、即以羅案而論、其與奴手續如何、証據如何、非片言可以語畢、姑不具論、即其本人爲何等人、在行政上有何職務亦不論、但以常人而論、僅由無逮捕權之行政機關、隨意發一命令、即行逮捕羈押、試問人權之保障安在、國家不能保障人權、如此對外、欲撤廢領事裁判權得乎、按各國憲法之成立、均經流血之結果造成、我國憲法、均屬抄襲而來、且人民尚有不知憲法者、要知人權非法律所賦予、並不受限制、憲法所以定國家之組織、顧未有國、先有人、且既有國、亦必須有完全獨立之人爲國之要素、故憲法以保障人權爲最要、乃普通觀念、視爲照例文章、於憲法案上、不過抄襲成文而已、殊不知世界憲法於此有一從同之誤點、大抵規定人民在法律上爲平等、依法律享各種自由、其背於眞理者有五點、㈠不知人權非法律所賦予、乃人格所自有、㈡雖規定人權於憲法、實無異以法律取消憲法、㈢僅承認法律上之平等自由、不當表示事實上爲不平等不自由、㈣誤以人權與國權有牴觸、故加以法律之限制、㈤不知人權不受限制、依以上種種觀念、故憲法應保障完全之平等自由、至刑法及其附屬法乃另一問題、並非限制人權、蓋依眞理、人權無罪之人不能享受、此罪之範圍甚廣、刑法上之犯罪、乃其一部分犯罪之人、依法不能享自由平等權、與憲法之保障人權、兩不相涉、無庸顧慮、講到人權、只許擴張、不容縮減、蓋人權固由眞理而來、惟歷史上受橫暴、武力之剝奪、故尊重人格之人、必起革命以爭之、革命之結果即在享受人權、如享受者猶不完全、即必逐漸擴張之、余講到此處、尚有司法上一問題、爲諸君陳述、我國暫行新刑律、在民國元年三月十號、經臨時總統公布、彼時僅公布一種、其他各草案、如依當時參議院之議決、一併公布、則減少現在之弊竇甚多、人權除憲法上之規定外、即在普通法律於實體法及手續法兩部分皆有之、如新刑律本係前淸所訂、既在民國公布、其中無人權牴觸之條、即應改正、茲不詳及、至訴訟法中、如刑訴權本爲人民歷史上之既得權、而袁世凱時代、日本法學派之在京司法界者、竟敢根據日本刑訴法之采用極端公訴權、而一旦剝奪人民歷史上既得之私訴權、此爲民國所不能容許者也、按革命果結、在得良好司法、司法公平、革命即得享受良好結果、民國以司法爲重要、司法以「人權」爲前提、諸君爲人權保障者、即爲民國之保護人、實體法固應注重、手續法尤不可不注重、先以刑事訴訟而論、余在廣州護法時、察看看守所、見羈押人數太多、調查被押人、非但刑事案件人多、即民事案件、亦屬不少、甚至民國元年羈押之人、七八年尚有未判決者、實屬太不注重人權矣、此種原因、多係觀念錯誤、蓋由於一經被人告訴、即認爲不良份子、濫行羈押、甚至有法官將人羈押在所、尚不知其羈押若干日、待查閱簿冊始悉、一經偵查、再行釋放、豈非該被羈押人受無辜之痛苦、故凡爲法官者、皆不應濫用職權、多羈押被告人、縱使拘捕嫌疑人到案、在偵查期內、必須迅速偵查、偵查結果、若不應起訴、即須從速釋放、至若其他機關、解送者、亦須先行偵查應否羈押、不能無辜發押、以免侵害人權、查英國人身保護法、注重人身自由、如有人受非法逮捕羈押、得請求法院發提審票、不問何時何地、均可提案訊問、如訊明不應羈押、法院即行釋放、雖在軍營之中、法院亦得出票提人、無人敢加以阻止也、今我國觀念、多有不問事實、一經被告、即行拘押、辦案固應重證據、在外人辦案、未得証據之先、其証據法之觀念、大率推定被告者爲無罪、必須發見有推翻此推定之証據、始行拘押、至依我國習慣、則大率先押人後乃偵查、蓋不啻推定爲有罪、逮至偵查結果、證明無罪、然後釋放、是被押人已受無窮之痛苦、此乃根本認定錯誤、再以個人及一家經濟而言、我國人之生活、多屬依賴、一家人之生活、則依賴家長或壯丁給養、設一人無辜被告、拘案羈押日久、一家之生機絕望、勢必至家破人亡、古人有云、與其殺不辜、甯失不經、足見古代亦以無辜之人、不可妄刑、今之動輒濫押無辜甚至不能証明被告爲有罪、僅以其平日爲人不良、又不能判罪、心目中以爲不辦其罪、殊屬便宜被告人、以致羈之押所、無釋放之一日、有如前清律中有監候待質之辦法、此種辦法、不異終身監禁、前者廣州有一私塾、師生中毒者三四人、該塾有一生徒、平日爲人不良、衆皆指爲有毒殺被害者嫌疑、拘押三年之久、尚不能查出其施毒之証據、乃猶不釋放、是該生徒即受監候待質之處罰、豈非司法之不良乎、凡屬我法界之人、應改良舊習慣、不必慮外界之議論攻擊、但以公心擁護法律、並應「注重人權」、今日到此、爲時有限、况諸君均有職務在身、不能爲當久之談話、惟觀浙省自治、殊有進步、司法辦理亦良好深願貴審檢廳長爲人權保障、非僅余個人所深爲希望也云云、

●旅京鄂人會議鄂省災振事務

▲推舉鄂災急賑會職員
▲反對傅嶽棻續辦振務

旅京湖北同鄉所組織之鄂災急振會、於十四日下午、在虎坊橋湖廣會館、開全體職員大會、討論進行事宜到會者一百二十餘人、先推湯薌銘爲臨時主席、湯因事先行、改推高仲和爲臨時主席、首討論本會立案及內部進行手續、繼由各股推舉正副主任、當經大衆推定張則川爲文牘股正主任、鄭毅權、陳崑亞、爲文牘股副主任、彭養光爲清查股正主任、李書城、李載民、爲清查股副主任、陳鐵侯爲調查股正主任、漢化龍、鄭煥武爲調查股副主任、畢亞邨爲會計股正主任、高維嵩、陳登高爲會計股副主任、鄧飛鵬爲庶務股正主任、楊文濬爲庶務股副主任、繼有某某報告、鄂督蕭耀南最近有咨文送達政府、內稱「傅嶽棻辦理十年分水災賑務、成績優良、現因鄂省十一年分旱災奇重、須繼續辦理賑務、應由中央特派公正大員回鄂專辦擬請仍派傅嶽棻繼續會辦十一年分振務、以資熟手」等語、傅氏上次在鄂辦振、聲名狼籍、衆所共知、十年振款、無論傅氏有無弊竇、刻下本會既在着手清查、不難水落石出、若政府遽徇蕭耀南之請仍發表以傅嶽棻會辦十一年分賑務、未免蔑視全省人民之公意、益增本會同人之疑慮、應請大家注意」云云、大衆相繼發言討論、表示反對、最後決定通電武漢省議會、各法團各報館、一致拒絕傅嶽棻回鄂辦理十一年振務、並清查十年分賑目、一方面推舉該會理事國會鄂籍議員高仲和、張漢、彭養光、李載民等、攜帶呈文、即日謁見總統及內務高總長、請毋發表傅嶽棻會辦命令、時已五時、遂散會、茲將該會呈大總統及內務部呈文錄左、

爲呈請事、竊以鄂省十一年分旱災奇重、待賑甚急、辦理賑務人員、尤宜愼選、近聞鄂督蕭耀南、咨行內務部、請仍派十年份賑務會辦傅嶽棻、接續辦理、查傅嶽棻會辦鄂省十年賑務、經手款項、正待清查、有無不實不盡之處、尙未可知若遽准派接辦十一年份賑務、[illegible]益招全省人民之疑慮、所有蕭督咨請續派傅嶽棻會辦十一年分賑務一節、應請暫緩照准、除呈內務部（大總統）外、理合呈請鑒核、謹呈大總統、鄂災急賑會代表高仲和、彭養光、張漢、李載民等、一百八十二人謹呈、

又聞該代表等、於散會後、即赴公府謁見總統、陳明鄂省同鄉拒絕傅氏公意、總統謂「傅嶽棻我亦不信任他、決定服從同鄉公意、不發表傅氏會辦命令、內務部縱有呈文上來、亦當駁回」等語、該代表等又將傅氏報告辦賑經過情形原文、呈總統閱看、比又陳述鄂災急賑會成立情形、請總統担任理事長、總統謂「既是同鄉公意的事情、我無論什麼名義都願幹」、該代表等遂興辭而出、旋赴內務部、高總長（凌霨）因病未到、由次長王嵩儒代見、陳明來意後、王次長亦允將此意轉達高總長、從緩發表該項命令云、

●山東將發行河工債券

▲額定一百萬元

山東利津宮家口河工工程、亞洲建築公司方在進行、只以工欵問題、頗費周折、除河工附捐外、其鹽務署允助之四十萬、又食言自肥、故於工務上大有妨碍、按諸包修宮口河工合同、包費至期不繳、公司當停止工作、不履行合同上所負之一切責任義務、工務既屬重要、信用關係尤巨、財政廳前有一項計畫、擬將五年河工附捐作担保、發行山東河工公債券一百萬元、此項公債經省長轉請中央核准、得財政部提出閣議通過、覆電照准、前日省署又咨交省議會、俟通過後、即從事募集、議會休會期滿、想不日開會、即提出討論也、茲探得其募集細目、及償本付息詳表、分別誌左、「山東河工公債募集細則」第一條、本債券之募集、除遵照債券章程外、悉依本細則之規定、第二條、本債券之募集、以山東財政廳、爲總機關、以省城商會、銀行公會、及各縣署各商會爲分機關、第三條、募集期間、自文到之日起、至十二年六月底止、不得逾限、其六月以前解欵到廳、應由廳按照月分核算、預付利息具領、其逾限較多者、亦應由廳飭令補交、以昭公允、第四條、本債券經手費、以百分之二釐爲限、銀行公會、濟南總商會、商埠商會、直接經募者、其經手費歸各機關留用、各縣署經募之欵、所有經手費、即留該縣署、備紙張匯解等費、第五條、

業者繳款、由經募分局開、先行出具印收、交原募人收執、俟債款交齊、債票發下、再憑印收換取債券、第六條、願募者繳款、以新銀幣為本體、其以他項銀元暨銅元繳付者、按市價折合核算、第七條、各縣知事勸募多數依限解廳者、由廳呈請省長分別給獎、其辦理不力者、分別懲處、第八條、本細則如有未盡事宜、得隨時通告「山東河工公債償本付息表」十二年、付息洋約八萬元、十三年六月三十日、償本二十五萬元、付息四萬元、十三年十二月三十一日、償本二十五萬元、付息三萬元、十四年六月三十日、償本二十五萬元、付息二萬元、十四年十二月三十一日、償本二十五萬元、付息一萬元、共償本一百萬元、付息十八萬元、

◉贛省學校開課之波折

▲教職員決議非領到經費決不授課

江西省立中等以上學校職教員聯合會、以校長團並未領得分文經費、即行定期舉行開學式、特於十三日假女子師範開幹事大會、討論非將積欠掃清、決不收受聘書辦法、到會者異常踴躍、下午二時、振鈴開會、公推余審主席、報告宗旨、大致謂去年職教員聯合會、因鬧積欠問題、曾迭次罷課、以至青年學子之寶貴光陰、均隨之無形荒廢、迨今年校長團欲早日實行上課、藉以彌補學生功課、在職教員方面、本來係極贊成、無奈財廳對於九校經費、簡直毫無辦法、不論校長教員、備討如何緊急、而財廳長始終不發一文、雖吾輩職教員贊成早日上課、恐教員的肚子、難以贊成、現在校長團既已定期舉行開學禮、勢必距上課期間不遠、吾輩亦不論其是否領取經費、只須抱定唯一宗旨、即校長有錢給我、我就上課、口說的錢、我們不相信、總要有點憑據、那怕校長能夠給、我們也上課、在我們惟知上了課就要錢、請列位幹事想出如何辦法、方不致枵腹從公云云、當經各幹事互相討論、結果議定三步辦法、（第一步）由本會函致校長團、催其從速赴財廳索取經費、（第二步）校長團如索款若無結果、再由本會全體會員、協同校長團赴財廳索取經費、（第三步）如始終不名一文、全體職員、決不為各該校授課、議畢散會、

◉皖省學生之憤激

▲申討馬聯甲

安徽全省學生聯合會昨又發出泣告書云、父老兄弟諸姑姊妹們呀、純潔無私的學生姜高琦周肇基、不是萬惡的馬聯甲、殺死的嗎、戴文秀等四十三人、不是萬惡的馬聯甲殺傷殘廢的嗎、冤沉海底、馬賊反升兵權、任我們各界呼號、口血已乾、終歸無效、「殺人者償命」這句話是亙古不變的天經地義、若是有金錢鎗砲的勢力、如馬聯甲這樣凶犯、殺死了人、不但逍遙法外、抑且特賞有加、啊、末中國還要什麼政府、什麼法院、現在那萬惡的凶犯、又來到他殺人的地方、盤踞公署、招搖過市、顯然表示給皖人看一看他的手段威力和利害、殺了學生、還要叫你屈服、如其不然、就要拿你們的熱血、祭他的武器、父老兄弟諸姑姊妹們呀、姜高琦周肇基兩坏墳土、並立湖濱、對着那個夕陽荒草、若似他倆的血衣飾着、月白夜闌、時聞鬼哭的悲音、他倆的碧血未乾、殺他們的凶犯還是作威作福、他倆真神酸魂痛、怎不傷心、我們想想那種情況、不覺一陣心酸、我們的熱血未冷、自然鼓盪如潮、我們的良心未死、應得有所舉動、怎能不臥薪嘗膽、拿着再接再厲的精神、同那個萬惡的凶犯去奮鬪到底、但是我們的能力有限、還要求父老兄弟諸姑姊妹們、和一般有權責的賢明長官們、使着正義人道輔助我們進行、為我們身被刺刀七傷斃命的姜高琦殺傷致死的周肇基、和被殺傷殘廢的戴文秀等四十三人們、想個伸冤報仇的實行方法、父老兄弟諸姑姊妹們、我們若為年冤死了、你們替我們收收屍、葬在姜周墓側、也就是我們的幸福了

◉贛州煙禁之廢弛

字林報江西贛州二日通信云、此間煙禁大弛、如新谷縣數年前已不種鴉片、今全境大種、官吏本禁之、但經人調停、准每畝出捐四元、及收割後、官吏又將設局賣煙、故城中烟館大加、每館至少有五燈、始可領照、全城六百燈、每日一燈出捐二角、每日可收一百二十元云、

◉豫東土匪之猖獗

字林報六日河南睢州通信云、記者近自歸德赴睢州、直達車站、（里八集）查出全境土匪仍有、女教士某在寧陵、因赴曹縣、遇匪被劫、至州北又惡、大道土匪、橫行如故、前邊已有商家三十人被擄、各城鎮紛紛籌自衛、如夏邑與永城、匪勢更凶、每欲擄西人、藉可再入行伍、因匪大半為退伍兵云、

◉中國應保護煤產之警告

▲中國煤及其他礦物並不如揣測之富

美國人勝哇克斯諾司氏、論中國應保護煤產及其他礦物文云、作文而論中國之幸福、乃一榮幸之事、此篇論題為保護中國之煤及其他礦物、蓋吾嘗覺為中國人民利益計、須保護此等天產、即所以保護中國未來之工業發展也、斯世不乏貪人、中國內外皆有之、祇知圖一己之私利、不顧中國人之天賦權利及其需要、夫中國鐵路發達、足以開闢其富源、然使開闢富源之利益不歸中國人民全體、而入他人掌握、則鐵路之大興、不如再遲十年之為愈、欲防止此項惡果、須中國人自己時時注意、刻刻留心、一般智識界人士及新聞記者、當嚴密監督官僚、毋使違法作弊、一有所知、即秉筆直書、蓋公開乃蔑視民權者之大敵也、

中國人日常生活、慣用熱水、其需要之切、為世界任何他國所無、於是有中國許多地方、熱水幾為大多數人之奢侈品、何以故、蓋熱水必用燃料烹煮、而燃料價貴、貧民不易購用、冬令貧民、因乏燃料而受凍者甚多、二十五元甚至十五元一噸之煤、在中國大多數人視之、無異月中之桂、中國山間及平原間之木材、向被伐作柴薪、近年尤甚、此於調節雨量及防止水災、皆屬不利、實為可惜、欲救中國之貧、唯有發展工業、欲發展工業、必保存其煤產、中國雖猶有大宗鐵礦未入他人之手、可為發展工業之一大原素、然非有煤補助不可、

中國各省有煤田甚多、大約足敷今後數百年間中國全人口之廉價的需求、並足供其鐵路及各項工廠之鎔鐵、但須附一條件、即予以相當之保護及處置是也、反之、若中國之代表人或以愚闇無識、錯訂條約、或以貪利好貨、有意斷送國權、則固有之財產、將不克享用、以後每值開採煤礦問題發生時、第一要圖為將一切提議宣布於公衆、使富強者不能售其奸欺、如開採煤礦之情形條件、於大多數人民無利、毋寧勿開採為佳、然則如何而後可、曰必須使人民權利得相當之保障、所謂相當者、非規定開採某礦、必雇用中國勞工數百人或數千人之謂、非採出之煤必由中國官辦鐵路運輸之謂、非每噸煤價中以幾成納效中央或省政府之謂、亦非由應納各種煤稅中以幾成充政費之謂、凡此外人承辦煤礦合同中恒有之條件、皆不足以云相當、相當之唯一條件如下、必須使中國大多數人民於其經濟力之範圍內充其需要之最燃用煤料、並須使中國未來工業對於煤之需要得有保障、否則中國之煤、不得入他人手或他國地、夫外人請求開採煤礦時、中國當然應察其採出之煤、將為大多數華人及中國未來之工業所享用乎、抑將由一二人運銷之於世界市場、而置中國之需要於不顧乎、同時並須藉出口稅等法、為輸出之預防、此中國為國為民之執政者應盡之天職也、夫大規模的開採煤礦、經濟上危機頗鉅、並有大資本大經驗及管理得法、不足以保成功、故承辦其事之人、必寬留獲利之餘裕、亦勢所必然、唯吾信中國大多數人及未來工業之需要、較之煤出口統計之意味、更為重要、果中國之未來能被保護者、中國之公共人物、庶幾可謂有比較意識矣、

干開礦歸官辦、余亦不贊成、唯有私人資本及私人管理、可得成功、但私人亦須有實際的智識及能力、往往有擁博士學士頭銜而不善管理重要業務者、私人資本、無論外國人中國人、皆可獎勵、特須訂立相當之合同、總以不損害中國大多數人及未來工業之享用為歸、合同中之一字一句、皆須詳究其意義、毋使涉於含混、凡口稱為中國謀利益而求壟斷中國之礦產者、其言甘、其心苦、必不可輕信之、吾嘗見中國政府發給華人許多開礦執照之清單、竊意假使此等小公司開出之煤、均銷於國內、均以合宜之價售與大多數人、保彼等之溫暖、並間接供以熱水、則為事至當、有益中國、無逾於此、要知大規模用新式機器之開礦、雖可多用工人、並可使鐵路得有大宗運輸資料、然於中國全體並不必有利、此不可不知者、

至於煤專賣一層、斷不可嘗試、日用必需品之專賣、其影響如何、中國尚未知之、煤即日用必需品之一、專賣事業、往往其始不過一部份、繼而逐漸併吞、乃成獨霸之局、今中國於專賣事業尚屬幼稚、正可及早防止、勿使發展、倘小規模之開礦、能繼續保持、即不至有專賣壟斷之事發生、而煤價亦不至奇昂矣、

有人謂中國藏煤甚富、可供其人民及工業利用至數百年、故雖有大宗耗費、無妨於國利民福、此說實不可信、中國究有煤多少、並無人知之、迄今所有計算、均揣測之談、以數萬萬人之幸福問題倚賴揣測、實為危險、一九一一至一九二二年度之中國年鑑載稱、關於中國之煤源、迄今尚未有可靠之計算、又一九二一年六月間中國地質調查會刊布報告、其說相同、有「普通以為中國有著名富源待開之說、確係錯誤之語」、又列一世界礦物及金類產生統計表、表示中國所有之煤、並不與其國土之廣相稱、又論中國之鐵產、謂「向來關於中國鐵產之說、實大過其實」、此等極有價值之記載、中國人當三復誦之、倘中國今日將其煤鐵任意訂約斷送、盡為外人所用、則必有一日無絲毫煤鐵之存在、日本煤鐵之歷史、即為中國之殷鑑、中國煤鐵之量、並非無限、其主人宜善保之、無貽噬臍之悔、

恒聞人言、中國現有之礦業條例、不足吸引外國資本以助中國礦源之相當發展、以我觀之、未必果然、即有缺點、亦可改良、大抵其缺點在於辭不達意、凡草擬良好之礦章、首須熟悉礦務實際情形、二須善於為文、將良好意思曲達於字句之間、曾有紐約律師某告我、「五十個律師中能草一佳合同、詞簡意賅、使人讀之毫無疑義者、殆無一人、」余之經驗、可以証明其說、蓋作佳合同、必須明腦精細、又有準確選用字句之習慣、始能勝任、而此等人實甚少也、今之中國礦業條例、或不足獎勵外人投資、然不足獎勵外人投資、於中國並無大害、中國之大害、在任人大規模開發礦產、而不保障中國人民及未來工業之需要、此為中國人應竭力注意者也、

◉皖垣短簡

◎省立第一中學校、於上年年終考試後、開除學生五十餘名、被開除之學生、大為不服、日前該校長方豪、在聚星里宴會、開除學生、聞訊結隊而來、四面包圍、復將方扭至省署、晉見教育科長、爭論一番、無結果而散、

◎皖省禁運米糧一案、自二月份起、以三個月為限、其辦法以本省軍米照常隨辦、各縣米糧缺乏之處、仍准流通、商運完納稅釐之米、不在禁運之列、乃無為縣知事、遂行禁米出境、省署昨發通令、仍照禁運辦法辦理、不得遂意私禁云云、

◎馬聯甲來省、組立軍署督察處、並派袁仲軼為處長、已紀前報、刻聞該處、指定前執法處房屋為辦公地、無如此項房屋、已為自治籌備處占有、不肯遷讓、事經督察處交涉一番、仍歸無效、

◎蕪湖常關長胡佩珍、被控侵吞巨款、當派何樹滋接任、詎胡現又造報公款至一萬七千元之多、須令後任賠償、案經省署令飭營務處、遴派吳瑞齒、赴蕪監盤、以昭核實、

◎馬聯甲蒞省時、曾有削減教育經費一說、以年支一百五十三萬、減為八十萬、比經學界反對、幾起風潮、事遂停頓、昨聞馬以正式公文咨教育廳、略謂教費軍費、雙方各不發生影響、本督理決不過問云云、

◎許前省長拆城之議未行、遂令開放五城門、夜不關鍵、商民稱便、現在軍警督察處成立、忽令各城門每夜十二點鐘、仍舊鎖閉、斷絕交通、

◉南京短簡

◎學生聯合會會長楊嘉猷、擬促各校學生全行到校、即開幹事會議、籌商力爭撤銷二十一條、收回旅順大連之辦法、

◎督理安徽軍務馬聯甲、電告豫匪范明新黨春子、已在皖省宿縣被軍隊擊散、恐其竄入蘇境、請飭屬嚴防、

◎河海工程學校、於十五日八週紀念、特在公共講演廳表演新劇、演放電影、以娛來賓、

◎財政部鹽務署、咨請軍民兩長、據報蘇省各埠行銷之淮鹽、系為鹽與浙鹽侵入之路、以致銷場停滯影響極大、請飭緝私營嚴為防範、以清界限、

◎津浦路局奉交通部令、定於四月十六日、召集全國運輸會議、希派員出席與議、

◎日本觀光團四十餘人、定於十八日由鎮江來寧、游覽名勝、溫參謀員及軍署當道、已預備接待保護、

◎蘇常道尹蔡寶善、昨日（十六）因公來寧、晉見齊督軍韓省長、

◎上海江蘇銀行總理潘睦先、昨日來寧、晉見韓省長、財政廳長、面商各項借款事宜、

◎皖岸緝私總巡陳萬林、昨日來寧晉見軍民兩長、面商長江緝私要公、

◎韓省長委任劉振鵬為木署禁烟處辦事員、財政廳長委任張樹賢會辦淞滬青浦奉賢三縣驗契差、

◉杭州短簡

◎浙江公民大會、定十八日開幹事會、縣議會聯合會全體代表、均願一致加入、對於贖回旅大、主張積極進行、

◎各法團聯合會代表方棟、一心等、十七日上午十時、赴縣聯會談話會、接洽修正參議會條例、公決定二十日下午、假杭縣律師公會、開聯席會議、再行解決、

◎浙省四法團縣議會代表莊仲張立葉兆伯、於十七日下午、謁見張省長、請將縣警察費、劃歸縣自治支配、

◎浙江自治協會、省憲協會、均於十七日下午、開理事會、討論省自治問題、

◎清理官產處、昨已實行裁撤、所有鈐記一顆、由陸處長派委員朱金鰲、呈繳省署報部、

◎中國銀行總裁王克敏、十七日乘車來杭、徐政務廳長、金中行長、均往城站歡迎、寓居錢塘門外湖隱公廬、

◎財政廳今日委任分浙道尹趙次勝、接充紹興統捐局局長、

◎第三區警備隊、在新天於近懸獎地方剿匪、當場格斃匪徒多名、軍士陣亡什長一名、受傷一名、

◎省署據湖綸生孫繼緒等呈稱、剛郷開辦清文、自願投效、毋庸再設研究所、業由張省長令財政廳、飭縣察酌辦理、

◎杭縣知事陶鏞、定於四月一日、召集縣議會常會、

各縣消息

蘇州

◉推士博士蒞蘇　中華教育改進社科學指導員、美國博士推士氏、考察各地中等學校之科學教育、已於昨（十七）晨、偕同北高教員湯茂如博士、由錫趁車蒞蘇、擬於今日起、分赴一師、二女師、二工、二中、二農、醫專、職業等各中等學校、依此考察科學教育、博士等倘擬於日內、假座一師或二農校之大禮堂內、開演講大會、演講社會與科學教育之關係、且擬開一研究科學教育之談話會、在蘇須有一星期之盤桓云、

◉開辦平民夜校　蘇州青年會、為普及教育起見、提倡平民教育、議設平民夜校、茲已議定先行開辦五處、㈠設中由吉巷東區一校、㈡設泰伯廟北區口校、㈢設閶仁街北區五校、㈣設婁門外對區一校、㈤設齊門外新賢學校、已與該校校長接洽妥貼、開始招生、俟報名者滿二十人以上、即行開學云、

◉徹查校長控案　蘇齊門外黃埭鄉、吳縣縣立第四高等小學校、校長毛宗璜、近被該鎮公民周瀚衛育仁等、分呈江蘇省長公署、及吳縣知事署、控訴該校長、嗜好甚深、平日對於校務、又皆廢弛不問、請予查辦撤換云云、郭知事據呈後、昨已批示、略謂所稱是否屬實、姑候委派縣視學、查明核辦可也、聞昨已委派縣視學員陸君玉、赴鄉澈查復核矣、

揚州

◉呈報辦理垣商控案　伍祐場垣商吉泰祥、前以程祖泰、私將與出灶產、擇優轉賣與大祐公司、復又逾限宕贖、曾具禀運署控告、業經行場辦理、刻據該場知事呈復此案、業函催商會切實理結、請先呈復云云、

◉鹽船要求賠償被駁　皖岸運商有源祥之運鹽船戶金煥彩、前運鹽駛經江面、遭兵艦撞沉、報經淮運使、函知海軍杜司令要求賠償鹽船損失、刻據該司令函復、以該鹽船、有違與兵輪爭先、致遭撞沉、實難認咎、即經丁司長批飭該商遵照、准免岸稅補運、以示體恤云、

◉興化知事接任　興化縣知事饒霆武咨縣署、以奉省令、委代興化縣篆、已遵令接印視事、除報上峯外、咨請查照云、

◉函請整頓緝私　東台鹽務稽核支所、以新興、伍祐、及南北洋岸各要隘、私鹽充斥、緝務廢弛、一月之間、僅銷鹽數包、雖經緝私齊統領、飭營嚴禁、而效驗毫無、特函告揚州分所、請予從嚴整頓、以暢官銷、而裕鹽稅收入、又經該分所函請運使轉飭該統領遵照矣、

◉令知懲辦鹽船　鹽務署、前據長江巡緝之海州小輪報告、在采石磯地方、查到鹽照不符之鹽船一隻、內儲公包十餘只、詢係代合太和裝運、沿途洒賣顯然、船戶已交法庭訊辦、其鹽報請充公等情、除核准外、特令行淮運使遵照辦理、

◉鎮使公竣返淮　淮揚鎮守使馬伯良、前以興化鹽阜各縣地方不靖、親率隊伍出發布置防區、兼為巡視防軍勤惰、刻已公竣返淮、令行各縣遵照矣、

◉協緝漢川知事　省署因准湖北省長咨、以前漢川縣知事尹日遜、虧欠公款、攜眷潛逃、請令各縣協緝歸案究辦、遂令江都各縣遵照辦理、

◉頭橋巡官接事　頭橋警察分駐所巡官談丙文、因案撤差、經縣改委高少堂接充、嗣談違抗功令、致高奉委兩月、未能到差、現此事業經紳耆調解、談允讓步、高即於昨日（十五）接事矣、

徐州

◉密探捕獲匪徒　第六師密探劉明遠徐慶升等、於前日下午、在東車站三馬路同義客棧、拿獲匪徒一名馮全勝、並在身畔搜出盒子槍子彈一排、據供該犯前在皖軍五路一營充當兵士、解散後時常販賣子彈不諱、當即解往六師團部訊辦矣、

◉縣賞緝匪徒　蕭北[illegible]蔡子猷聚衆山成集一帶、負嵎猖獗、迭誌本報、茲悉該匪現經蕭邑警衛隊、及地方民團、協同圍攻、客軍健方兜剿、勢漸不支、又以子彈來源告匱、遂分路奔竄、蔡匪蹤跡、尚未偵悉、張知事已通令境內、懸賞搜緝、能拿獲蔡匪正身者、賞洋一千元、其餘協從黨徒、如能改過自新、繳納快槍一枝、給洋一百元云、

◉祁村發生架殺案　蕭縣東郭外祁村居民楊振華家、前晚突來匪徒二十餘人、各持快槍、將其子架去、楊之妻弟、適寄宿該處、見狀出而攔阻、被匪開槍擊斃、現楊已報縣檢驗、請求偵緝矣、

鎮江

◉守提公債基金　財政廳附設江蘇國庫善後公債處、委任縣知事顧有容、於今日（十六）由甯乘午班快車蒞鎮、守提丹徒稅所公債基金、

◉沙頭之盜劫案　鎮郡對江沙頭鄉張姓家、昨夜發生搶案、聞來盜匪七八人、衝門而入、持械恐嚇、劫去銀洋衣飾各物、呼嘯而去云、

◉補修坍損圩岸　丹徒縣張知事、以沿江大港永固洲順江洲各處圩岸、於去年秋間、均被潮水衝激坍損、特分別嚴令各洲董、乘春水未漲之際、趕速督飭農民、逐段補修、以資捍衛、一面布告各農民遵照毋違云、

松江

◉縣商會開董事會　松江縣商會於日昨下午開董事會、到會者董事共二十四人、由副會長馮部岩主席、㈠報告本會十一年度收支細數、共收會員會費等洋一千八百七十五元七角八分五釐、共支會用洋二千五百九元五角八釐、以收抵出、計不敷洋六百三十三元七角二分三釐、連同十年度不敷洋六百七十元二角五分、統共虧洋一千三百三元九角七分三釐、均以本會積餘金內撥用云云、經衆討論結果、以會中逐年虧短、殊非良好現象、應先組織審查會、公推周鴻雲、田振聲、袁子華、張繼良等為審查員、一俟審查終了、再行開會報告、俾得酌量撙節、以期收支適合、㈡審查本屆會員名冊案、經衆審核一過、又發見下列諸問題、（甲）會員終年未繳會費者、（乙）自行報告出會者、（丙）店鋪業已閉歇者、除乙丙兩項、當然消滅會員資格、無討論餘地外、至甲項問題、有主再行通知補繳者、有主審查案已終了、無通知補繳義務者、及會議結果、決定甲乙丙三項會員資格均應消滅、即照今日審查確定之會名冊、刻日印送、再行定期改選而散云、

◉拆除城垣之省批　松江溫知事呈報處理城垣一案、昨奉督軍省長批示云、「呈件均悉、該縣城垣、如可拆除、一俟擬定方法、再行呈明辦理、以憑考核、至城根地價、現經撥充教育經費、則官地局自不得再行變賣、前於明令發表之時、即經飭令停止各項任案、茲據前情、准再行飭遵照、除分行外、仰即轉飭知照、附件存」現縣署已轉知教育會勸學所遵照矣、

◉葉榭開屍場案續聞　葉榭南十八圖馬朱氏開屍場案、已迭誌本報、茲悉馬朱氏與姘夫許樹芳（即阿妹）勾留郡城、逍遙自樂、出入同行、毫無畏懼、據許對人言、此事已托某氏代為運動、始得此結果、現該處鄉民方面、僉謂馬雪林之死、確有種種疑義、雪林出門偕樹芳搭船、雪林死後、樹芳不即報告、迨屍抬去後、始行返家、且雪林與馬林氏、叔嫂關係、此次偕樹芳出外、致遭身死、不能不啓人疑竇云、

寧波

◉金清輪沈沒案之控告　金清輪船、自沈沒後、社會嘖有煩言、茲聞黃巖金清商界暨屍屬趙煥仁汪洋等三十人、控告該案於甌監督、原函云、我黃巖金清港出口之台甌輪金清輪船、裝運旅客七百餘人、由金清港出口駛至山頭洋面、無風無浪船竟沉沒、當由蔡家乾徐正邦二帆船救回六七十人、船主買辦、均各得活、其餘六七百人、概被溺斃、查該輪稅關定額、以二百七十七人為限、今搭客竟有二倍以上、又該輪三層上、照章不准裝貨、而該公司貪圖小利、裝載小青子百餘担、及笨重農具等船、頂壓力過重、且船內旅客、又無坐位、均各鵠立不穩、以故全船沈沒、下艙無一得活、二層間有人救出、此次被溺斃者、大都係勞動界中人、因台屬連年災荒、生計艱難、赴甬工作、藉得代價以養家屬、迨聞噩耗、父哭子、妻哭夫、沿途不絕、慘不忍聞、憶吾台自通商以來、未有遭此浩劫、究其禍端、實因該輪貪圖水腳、違章搭客、而金清分關、又不加阻止、任其駛出、致遭沉沒、該船主買辦等冒險行駛、將數百人之生命、隨送海上、實與殺人無異、即該公司及分海關、亦不能辭咎、現船主魏福林、買辦繆仲理、業經清警察分所解送黃巖縣公署在案、請迅賜令飭黃巖縣知事、將罪魁魏福林繆仲理、按律重究外、並令限金清輪船公司、查明溺斃口數、設法撈覓、給予相當卹金、以安冤魂而撫屍屬、不勝迫切待命之至、又聞溫嶺縣上橋莊林廖氏、昨亦有稟文呈甌關督、甌關督據呈後、除代電黃巖縣知事外、一面又批示趙煥仁等三十餘人及林廖氏通告照准施行云

嘉興

◉捲烟業籌設公會　嘉興全城捲烟店同業計有一百餘家、向來各自為政、不相聯絡、致業務上、售價上、參差不齊、近因紙烟特稅、不久實行、於營業方面、尤多關係、故該業中堅分子、特發起組織公會、藉以互謀協助、已於本月十五日午後、在北大街公益社、開籌備會一次、到者七十餘人、一致贊同組織公會、現決先事籌備、俟有頭緒、即行訂期開會成立云、

◉協賑游藝會之結束　禾邑官紳於上年秋間、為協助本省水災起見、特發起在城中精嚴寺、開游藝會二十一天、幸各界熱忱贊助、故結果尚稱圓滿、惟一切賬目、手續繁多、一時難以結束、當經會計股主任高季獅會同股員、分門別類、造冊宣布、直至本旬、始告清訖、計游藝會期內、各項收入、共大洋五千三百九十三元、小洋二萬八千八百二十四角、錢一百二十八千三百三十四文、棉衣一百套、共支出大洋四千四百八十六元、小洋二千三百八十八角、錢二十八千三百十六文、收支兩抵、存大洋三千二百二十七元、小洋三十六角、錢十八文、此款後由縣署解送浙江壬戌水災籌賑會二千元、棉衣百套、撥給貧米經費四百元、現在實存大洋八百二十七元、小洋三十六角、錢十八文云

世界問題

◉遠東運動會與日本

▲籌備招待方法

大阪報云、本屆遠東運動大會、在大阪舉行、已定五月念一至念六日、日本方面、籌備甚周、開幕之日、內閣及皇室、均派大員臨場、念七日設宴、請全體運動員、日委員已向大阪華商會接洽、商議招待中國運動員方法、聞擬招待中國運動員赴日本戲場博物院圖書館等處游歷、往來車資不取、另發免票、又日本某富翁、將在其園中、開一歡迎會、大阪運動協會、則擬邀集全體選手、至城外大公園一游云、

特評

◉毒　（鈍庵）

自浙師案發生後、杭滬醫生有提倡屍體解剖以供醫學界之研究者、此舉也可令含冤之死者名垂不朽、德澤全球、誠一舉兩得之計畫也、然就社會方面言、所當注意者、不僅砒毒一種也、要知砒毒不過毒藥之一、此外等於砒毒之毒、既不知凡幾、甚於砒毒之毒、亦不可勝數、故一切毒藥之毒、此後胥當慎防而研究之也、且又不僅毒藥也、要知毒藥之毒、不及毒手之毒、毒手之毒、不及毒心之毒、毒藥雖毒、而其毒人也、不能自毒、必由毒心之人下毒人之手、而後此毒藥方生毒人之效、故除一切毒藥之毒外、尤當注意於具毒心與毒手之毒人之毒

商務 金融

◎國外滙票 三月十七號

◎國外貨幣 三月十七號

◎國內滙兌 星期六

◎金市 三月十七號

◎銀市 三月十七號

◎錢市 三月十七號

◎蘇州金市 三月十七號

◎蘇州錢市 三月十七號

◎外國股票 星期六

◎杳倉單 三月十七號

食品

◎滬南米市

◎閘北米市

◎無錫米麥 三月十七日

◎糖市 三月十七號

◎現貨麵粉 三月十七號

◎雜糧 三月十七號

◎大連電報

◎油豆餅

交易所市況

上海證券物品交易所 陽歷三月十七號 星期六

上海華商紗布交易所 陽歷三月十七日 星期六

上海麵粉交易所 舊歷二月初一日

上海華商證券交易所 陽歷三月十七號 星期六

上海華商棉業交易所 陽歷三月十七號 星期六

棉絲市況

◎大阪棉市電訊 三月十七號上下午二電彙錄

◎各國棉市電報

◎本機斜紋

◎花衣 三月十七號

◎本廠紗

船期

▲輪船進口報告 三月十七號（初一日）禮拜六進口

▲輪船出口日期

長江出口班

船名	日期	公司
江孚	三月十八日	招商
江華	三月十九日	招商
安慶	三月十九日	太古
德和	三月二十日	怡和
江新	三月二十日	招商
黃浦	三月念一日	太古
平和	三月廿一日	怡和
吉和	三月念二日	怡和
大通	三月念二日	太古
江順	三月念二日	招商
長沙	三月念三日	太古
隆和	三月念三日	怡和
長安	三月念三日	三北
吳淞	三月念四日	太古
江永	三月念五日	招商
江安	三月念六日	招商
聯和	三月念六日	怡和
鄱陽	三月念六日	太古
公和	三月念七日	怡和
[illegible]	三月念七日	太古
江裕	三月念七日	招商

寧波出口班

船名	日期	公司
新寧紹	三月十九日	寧紹
新北京	三月十九日	太古
新江天	三月二十日	招商
甬興	三月二十日	寧紹

通州揚州班

船名	日期	公司
大吉	三月十九日	大達
鴻大	三月二十日	永濟
大和	三月二十日	大達
大慶	三月念一日	大達
大豫	三月念二日	大達

定海穿山班

船名	日期	公司
寶華	三月十九日	平安
舟山	三月十九日	舟山

定海石浦海門班

船名	日期	公司
三江	三月十九日	三江
新寶華	三月二十日	平安
永安	三月念二日	永安
永利	三月念四日	越東

汕港粵出口班

船名	日期	公司
四川	三月十九日	太古
成生	三月二十日	怡和

崇海出口班

青島出口班

烟台天津班

威海烟津班

牛莊班

營口出口班

廈門香港廣東班

海參威班

直放天津班

福州出口班

塘沽大連班

香港小呂宋班

各國郵船出口班

美國舊金山班

美洲溫哥武班

西雅圖出口班

孟買班

英國倫敦班

意奧出口班

日本出口班

法國郵船班

德國出口班

波特蘭班

各國貨船出口班

宋元帖

帖名	價
宋拓蘇長公快雪堂帖	四角
宋拓東坡西樓帖	五角五分
北宋拓東坡書醉翁亭記	八角
宋拓東坡書豐樂亭記	七角
新拓蘇文忠習字帖	三角
三希堂蘇長公法書帖	一元二角
三希堂黃山谷法書帖	六角
三希堂米南宮法書帖	八角
三希堂蔡君謨書帖	三角
初拓蜀先主廟碑	五角
初拓趙松雪道教碑	七角
初拓趙松雪蕭山大成殿記	一元二角五分
舊拓趙松雪合本（王右軍樂毅論 趙松雪閑邪公傳）	三角
趙松雪書金剛經	三角
趙松雪妙法蓮華經	二角五分
趙松雪蘭亭十三跋	二角五分
舊拓趙松雪正草千字文	二角

有正書局發行

開胃消食藥

中胃焦土也胃失健運宿穀不化膽汁有阻百症因之而起此藥能和胃健脾理濕化滯并助膽生汁以資消化專為後天主治常服不輟自見身壯力強服法每日三次每次一調羹加溫水少許送下如神 大瓶一元 小瓶五角

上海大英醫院藥房製

火災○劫掠○不測

往往因貨棧工場居舍等處四周巷弄之幽暗路燈而起 裝置經濟及保養光明路燈取價極廉 欲知詳情請向

工部局電氣處接洽

辦公處 福州路十七號 樣子間 南京路念六號 電話 中央二八三號

明方密之畫四妙角

密之先生即桃花扇傳奇中四大公子之一也其所作畫向所未見此冊共四幅一魚妙二人妙三事妙四水妙用筆荒率似大滌子珂羅版印定價大洋八角

上海 北京 天津 有正書局發行

立愈傷風咳嗽 大生良藥公司獨家發行 杏仁精

本公司採辦上等杏仁延請藥學專家仿照西法用化學分析提取精華製成杏仁精功能潤肺化痰止咳定喘專治傷風咳嗽鼻塞涕流喉癢音啞氣喘痰壅以及老人哮喘氣急坐臥不安等症服之使覺喉嚨滋潤痰消咳止靈效如神此藥本公司創始製造以來已有八年行銷中外聲名卓著近有仿造偽藥名影射者請賜顧諸君務認明本公司之杏仁精有神農商標為記定價大瓶大洋一元四角中瓶七角小瓶四角外加寄費照價一成郵票亦可另有仿單承索即奉

總發行 杭州湧河坊巷後市街口大生製藥公司 上海南京路中盆湯弄口大生製藥公司

宋拓唐雲麾將軍碑

以及近時名流十餘跋識稱爲宋拓第一本歷在端匋齋本趙聲伯本之上現歸羅君原覺茲用珂羅版精印與眞本無絲毫之異 定價五元

上海 北京 天津 漢口 有正書局同啓

此篛熙館所藏後歸海山仙館有成親王英溪羅天池翁覃利

嬰孩自己藥片

能治小兒腹痛且使小孩體量加重

欲令小兒腸胃有序或蛔蟲除淨之妙品莫善於服用嬰孩自己藥片也即如江蘇南滙東門外介祿堂邱傳生君之證書亦係一份子也來函云鄙人小兒則週年甫一歲二月於本年春初忽患腹痛之症一時無補救妙品心殊焦灼旋經友人介紹購服嬰孩藥片聊試金丹果即霍然而愈非但面容豐潤且身體更見肥壯洵乎自己藥片之造福嬰孩可稱名副其實誠保赤無上之聖藥也嬰孩自己藥片有益於小兒無絲毫損害之處自最幼稚甫生之嬰兒起至五歲或五歲以上之孩童止均可服用能治小兒胃弱不化大便閉結腹瀉出牙各症以及傷風感冒痰厥等患如尊處無從購買祈即寄郵票大洋六角至上海江西路第六十號韋廉士醫生藥局原班郵奉嬰孩自己藥片一瓶可也每六瓶郵票三元郵力在內

潛道人隸書例

楹聯○四尺三元外每尺加一元○六尺外每尺加二元○堂幅○四尺六元外每尺加二元○屏幅○照堂幅減半每幅字以三行爲率多行及界格另加○橫幅○全幅同堂幅每半幅同屏幅○摺扇○二元每行二字約念八字爲率○冊頁團扇三元○手卷○每尺三元○以上泥金箋加半○榜書○每字三元題額尺內字減半○壽屏碑誌別議眞書例同○磨墨費一成筆資先惠劣紙不書○收件處上海有正書局及各南紙店漢口巴黎街十號川路局○○康更甡○鄭蘇盦○吳昌碩○朱古微○王雪澄○狄葆賢○同訂

上海名醫一覽表

姓名	科別	診所	時間	電話	住址	備註
顧南羣	花柳外科	一、南市小南門南洋醫院 一、英界三馬路石路東五二號	上午九時至十二時 下午四時至六時	南市電話三五八 北市中央五四五四	小南門南洋醫院	出診除深夜及規定時間外均可
余雲岫	內科	一○余氏醫院愛而近路均益里 一○分診所英大馬路勞合路口	上午九至十二 下午三至六	北二八七○ 中四四九○	愛而近路均益里	備有清淨養病室及研究所
陳典謨	小兒專科	北四川路武昌路口海甯醫院	上午九時至十二時 下午一時至六時	電話北一九八九	住宅海寧路崇善里九十九號	日本東京帝國大學醫科大學東京醫科大學兒科教室醫員
醫學士汪洋	花柳皮膚婦科專門	中西療醫院西門方浜橋 中西分醫院大馬路大慶里	上午總院 下午分院	總院中央五千四百六十二 分院中央六千一百四十八	西門方浜橋總院	
談淦民	統治各科	西門中華路惠人醫院 林蔭路三興里九號	上午九時至下午二時 下午二時至四時		西門林蔭路教育總會旁三興里九十號	門診一元出診五元急症隨請隨到貧病診金免收
留日醫學士廖煥章	花柳痔瘡外科 腎臟肺病內科	中和醫院	院診上午八時至下午六時 出診急症隨請隨到	北二六七七	老靶子路六十七號洋房	特備最大X光電機
吳宗慶	內外各科	篠崎醫院	自上午九時至下午二時	北七四五 一○七七	虹口蓬路六十八號	本院有助產醫生六名分科診病初診二元
德醫博士趙啓華	統治各科	六馬路口西藏路文元里一弄	門診下午二時至五時 出診上午八時至十時下午八時至十時	中央三五九九	六馬路口西藏路文元里一弄	德國亨堡大學醫生博士
陳滋	眼科專家	芝罘路一號上海眼科醫院	上午九時至下午五時 星期日下午停診	中央五七七六	芝罘路貴州路轉角一號	設有養病室
鄭灼臣	牙科專家	漢口路二百五十三號	每日上午九時 下午五時	中央二七一三		
孫志英	產婦科專科 女醫生	五福弄一號	隨請隨到	中三一六○		
臧伯庸	內外科	愛多亞路伯甯醫院	上午十時至五時 以後出診	中央一六二四		
葉邋伯	花柳內外科	派克路益壽里一七一八號	上午九至十一門診 下午二至六出診	西二三○七	派克路益壽里一七一八	注射六○六並有專治花柳各種血清急診隨到
李星部泉才	牙科	北四川路七號	上午九時至十二時 下午一時至六時	北三三三八	同診所	電機治療
劉之濤叔綱	內外各科	申江醫院	上午八時至下午十時 急病隨請隨到	西二七三○	法界霞飛路芝東里西首	本院新設產科及戒煙專科人工太陽燈電氣等理學的療法
兆志成	內外科	上海慈善醫院	上午九時至十二時 下午二時至五時		上海西門唐家灣恒祥里十六號	

醫學士戴遠如

專治花柳內外各科德國新六○六注射絕無痛苦每針價洋四元合併花柳白濁血清治療奏效迅速九門診○○診上午九時至十二時祗收號金銅元八枚例診下午一時至六時診金一元(注射六○六不另收)出診五元急症隨請隨到附設戒煙專科不論煙癮大小一星期均能斷根診所法租界東新橋街民國路口二號

柏男醫生遷移

專治婦科兒科專家兼治內外一科柏男醫學博士診所今已遷至仁記路五號中孚銀行新屋電話中央一千一號照常應診住宅遷至法界格羅先路杜美路角三十四號電話西二千六百五十一號

診察時間 上午十一點至一點 下午四點至六點

德醫 格來閣理陽

專治男女內外神經病花柳病新六○六九一四及藝術療病○門診上午九時至十二時下午五時至七時○診所南京路B十一號懋業銀行樓上

專治眼皮腫眼內炎眼痛爛眼皮赤眼以此膏搽之無不奏效洵良藥也

各埠藥房均有出售
每瓶四角每打四元

兜安氏眼痛藥膏

本埠新聞

日本拒絕牒文聲中之商學界

▲小學生勸拒日貨 ▲聯席大會之醞釀

自日本拒絕二十一條牒文後、國人聞之、無不憤塡胸、尤以商學界爲最激烈、昨日西門有形似二師之小學生十餘名、懸旅大地圖一大張於牆壁、傍貼「力爭旅大」、「取銷念一條」、「國人速起」、「拒買日貨」等字樣、見有行人經過、無論上中下各種階級、必婉爲阻止、向之爲五分鐘之演說、聽者多爲所感動、巡警以其並不妨害治安、亦不便上前加以禁止、並聞本埠學生會及各路總聯合會等、以日本拒絕二十一條文牒、及反對交還旅大、危害吾國主權甚大、將召集各界、開一聯席大會議、喚醒國人、共起力爭、並促日人覺悟、免傷兩國人民之感情、現已由商學界中人、連日奔走接洽、故聯席大會一事、正在醞釀中、一經妥洽、即行開會云、

國民對日外交大會成立紀

昨日下午二時許、本埠各公團、暨各界愛國人士、應救國聯合會所發起之收回旅大促進會之約、在救國聯合會、討論對日外交問題、到者約百餘人、三時十五分振鈴開會、公推徐季龍主席、首先報告本外埠各團體公函、及代表名目、繼謂此次國人對於收回旅大問題、全國均取一致主張、本埠各團體亦先後有所表示、本會曾經多次討論、議決邀集各團體開一大規模聯席大會、專門討論收回旅大辦法、今承各界愛國人士蒞臨、無任欣幸、現吾國已通牒日本、令其踐光緒二十四年中俄交涉立約之文第三款、租借期限以二十五年爲滿之約、將旅大交還中國、而日本則覆牒拒絕、且稱華會吾國列席代表曾聲明取消之二十一條件、請求交還、並稱此種交涉、實無商量餘地、交涉緊迫、國勢阽危、願諸公衆發抒意見、討論若何對付、吾人當各盡己力、喚醒國人、對於外交應另具一種精神、聯絡個人、組織團體、以期達圓滿收回目的云云、嗣各團體代表、均有論列、大致均係主張撤約力爭、如日本猶固執不還、即實行經濟斷交、復行五四運動、作最後方法、次有新近由日回國之郝兆先、報告日本政策內容、及對日運動方策、詞甚懇切、(長不及錄)、嗣主席徵集各人意見、逐付表決、(一)會名稱、決定爲「國民對日外交大會」(二)討論辦法、決定推舉二十人爲籌備委員、進行辦理、當即推定陳春舫、楊枕谿、王亞樵、周孝光、孫鏡湖、陳家鼐、石光我、唐豪、郝兆先、馮宗僖、黃警頑、徐謙、史觀濤、夏嶽、鄭家榦、陳國樑、吳東曹、淥霞亞、汪醒齋、李中林、金翼文等、旋由委員公舉徐謙爲委員長、全體通過散會、已五時矣

閩同鄉致張紹曾函

▲請堅持到底

旅滬閩同鄉會昨致張紹曾函云、北京張敬輿先生閣下、閩粵兩省、執事不惜以去就力爭、具仰保障和平之意、閩人同深感佩、務望堅持到底、勿爲軍閥所屈、幸甚、旅滬福建同鄉會叩篠

閩粵派員在滬招兵

滬東西各輪埠、及楊樹浦一帶、近有形似退伍軍官、佯稱招募工匠、赴閩粵工作、其實招充軍隊、經人識破後、致鮮人應招、故又改向滬北一帶、秘密招募云、

黑商會贊同三主張

本埠總商會、昨接黑龍江璦琿縣商會會長杜成績函云、逕復者、前承貴會函開、揭示減裁軍隊、整理財政、制定適合國情之憲法三大要義、誠謂救國切中之病原、回生之藥樂、貴會既有如此愛國之熱忱、敝會實深贊同、但茲事體重大、言之雖易而行之實難、惟願同具百折不撓之精神、以期達到目的爲幸、敝會僻處邊陲、知見短淺、嗣後如不見棄、遇有倡議、尙祈時賜教益、俾開茅塞、雖爲執鞭、所欣慕焉云云、

全國商會開會通知

▲第五屆在山東舉行

全國商聯會事務所、昨通知各省商會云、逕啟者、案查去年本會第四屆常會第十九期會議、據江蘇省事務所代表蘇民生等提議、查本會章程第十九條、但書有當年開會地點、由前一年大會決定之規定、明年大會地點、應於本屆常會決定、敬請公決等語、當經公議第五屆常會、准於民國十二年即今年在山東舉行、全體一致通過在案、查此案係江蘇代表臨時動議、記明會議筆錄及議決錄、亦爲議決案之一、本總事務所負執行議案之責、除備案通告外、相應函達、即請貴總商會查照爲荷云云、

關絅之告退有期

字林報云、公共會審公堂會審官關絅之服役二十餘年、已於上月辭職、准下月三十日告退、關漢陽人、年四十五歲、告退後將從事於農業與譜書云、

漁輪被扣後之所聞

▲永豐公司電請釋放 ▲陳廷煦等主張查辦

江浙漁業公司、自被部派員查封後、漁商沈電所顧及有漁商永豐公司、張美琳江日致電浙長、略謂自漁業公司被部派員查封、漁船無所倚賴、生命財產、萬分危險、而永豐公所及各幫漁船自甬進吳淞者、歲有千餘次、尤受影響、環請代達部廳長、迅將福海富海兩輪趕日放行、俾得依備護洋、偕同漁船常川護送、以安人心、而保漁業云云、又佳日再電浙省長、略謂部派委員查封福海富海兩漁輪、迄今十日、未奉電復、查鄭東漁業船、一年生計、今在於此、該兩輪漁業嗣撒網、年納費餘款積儲所得、海外巡邏、深資倚力、現在海盜猖獗、漁民守候漁輪同行、尙難剿殺、計滬漁漁民、約有四萬餘人、冰鮮船有百餘號、鄞縣大小對漁船、約五千數百對(以旺汛而言)、皆倚漁輪爲命、務乞電飭水警廳、趕日放行、否則漁民聚衆請求、抗納牌照等稅、種種險象、無人承當、至漁業公司、另項自有當老負責、我浙長官不必代部受過也、立盼電示云云、

又函云、昨有陳廷煦沙玉嘉錢正潔金文煥黃雲嘯等爲江浙漁業公司事電請江浙兩省省長文、略謂公司董事盛炳紀發表之函電所稱、公司最初資本五萬兩、確係兩省官款、漁輪斷本、且請兩省補助、闢因興辦漁會年有羨餘、兩省官款五萬兩、現已如數撥還云云、廷煦等以爲該公司既蒙官款爲營運之資、漁輪斷本、復請兩省飲助、則該公司之一切財產、自應視爲兩歸公、豈能以官款如數撥還、即算與公家毫無關係、現該公司既有盜案之發生、公司職員、自應靜候查辦、職員果居心無他、正可藉此昭示社會證明有不正情事、則公司職員各有攸歸、亦不應輕誘卸責且農商部閩明明有處理漁業團體事務之職權、而拒絕查核、果何辭以自解乎、蓋該公司爲吾國有數之漁業公司、存在與否、關係匪輕、若任其因陋就簡、衰微不振、則吾國漁業前途受莫大之損失、故廷煦等鑒之念、以爲該公司之拒絕查核、固屬毫無理由、即他方面不顧利害、欲攘侵漁輪攘據爲己有、廷煦等亦認爲居心叵測、害意摧殘、務懇鈞座主持正誼、俯順輿情、拒絕無理請求、嚴防陰謀破壞、則不獨爲該公司幸甚也云云、

交署請阻俄難民

特派江蘇交涉使許秋帆君、以訪聞又有大批俄國難民、不日將由元山等處乘日輪來滬之說、但滬埠俄僑爲數已衆、生計奇艱、若再源源到滬、不獨無法救濟、且恐有妨治安、故昨已電請外交部、轉電朝鮮日官、設法阻止、一面並令俄僑事務局格會辦去函勸阻、以保公安云、

俄軍官由京送滬

淞滬警察廳、昨日接准京師警察廳派令稽譯巡官劉[illegible]禁馬龍驥二員、持文護送俄國白黨軍官司莫林(譯音)一員、並行李等物、請將該俄軍官妥爲優待、設法遣送、或就滬地善爲安置等因、當由徐廳長派員招待、並派譯員詢據該俄軍官司莫林聲稱、現年四十一歲、曾在俄境韃靼子商埠、授任鎮守使之職、並承該埠華僑及商會各界、因維持地方治安、是以聯名恭頌德政、並贈送紀念貴重品物、又荷綏遠將軍張宗昌、惠送頌詞、現因本國軍事失敗、遺行遭害、財物被搶、祇存一身、又被紅黨攻擊、以致妻室子女、原籍歸國、因屬遣人暗殺、茲承京師華官護送來滬、其爲感德、現擬前往美國寬及隱居云、徐廳長得悉後、已將該俄軍官司莫林一員、並行李物件、一併函送駐滬交涉使公署、請爲招待、並請遣送、以敦睦誼云、

納稅華人籌辦選舉

公共租界納稅華人會、現因常年大會會期將屆、特由評事長定期召集理事會討論選舉事宜、並由書記處開始辦理調查事務之、因本年度華顧問與工部局董事極爲允洽、且關於界內建議交涉案件頗多成績、故擬發刊年報一冊、藉以報告一年來之會務成績、現正在編輯中云、

商業註冊費修正表

農商部近將商業公司註冊費數目、重行修正、呈准大總統公布、由部咨請各省省長通令各縣知事遵照、昨經上海縣知事公署、將此項修正公司註冊費數目列表、函請上海總商會轉知各商會國貨維持會、請爲轉知各業公司查照、其原函(從略)附公司設立呈請註冊應繳費數目計開(一)無限公司及兩合公司、五千元以下十元、一萬元以下二十元、五萬元以下三十元、五萬元以下四十元、十萬元以下五十元、三十萬元以下六十元、五十萬元以下八十元、八十萬元以下一百元、百萬元以下一百二十元、一百五十萬元以下一百五十元、二百萬元以下二百元、三百萬元以下二百五十元、四百萬元以下三百元、四百萬元以上、每多一百萬元、加收五十元、其不滿一百萬元者、亦按一百萬元計算、(二)股份有限公司及股份兩合公司、五千元以下二十元、一萬元以下四十元、三萬元以下六十元、五萬元以下八十元、十萬元以下一百元、三十萬元以下一百二十元、五十萬元以下一百五十元、八十萬元以下二百元、百萬元以下二百五十元、一百五十萬元以下三百元、二百萬元以下四百元、三百萬元以下五百元、四百萬元以下六百元、四百萬元以上、每多一百萬元加收一百元、其不滿一百萬元者、亦按一百萬元計算、

閘北水電公司籌備大會紀

閘北水電公司籌備處、於昨日下午假粵僑商業聯合會開聯席會議、到者各團體代表及發起人九十餘人、護軍使派滬北工巡捐局局長許人俊出席、由衆公推籌備主任爲主席、報告開會宗旨、略謂今日開會、係奉軍使面議、斟酌地方人民對於水電事宜之趨向、到會諸君、均係各團體代表、務請本良心主張發表意見云云、次開議各案、(一)估價問題、先由主席報告往南京情形、謂先見實業廳長、對估價事力主公平估計、雙方各不受虧、並允日內來滬、會同總商會估價、繼見省長、亦以公平估價爲是、並望估價解決、股份招足、即行實行改組之、當由自治籌備會代表發表意見、稱估價事盼望已久、應請再函總商會、電達張廳長即日來滬、一面並由本處電催、主席付表決、一致通過、(二)電車問題、主席報告、謂本公司與上寶公司合組、既有合同、原無問題發生、後奉軍使指令協商、故由三主任面陳軍使、請示、奉面議開公團大會、集議辦法、取決公意、應請列席發表意見、當時各團體代表先後起立發言、大意可分爲四項、(1)水電公司既有合同、即可照合同辦理、不可坐誤時機、(2)閘北各馬路爲地方人民創地開築、並未給價、犧牲民有產業、以供公衆交通、水電公司爲地方團體發起、應在公有馬路上通車、以便人民、(3)軍使面諭開會協商、無非期望早日解決、今日公意即主張水電公司根據合同開辦電車、實並請軍使維持、(4)陸伯鴻辦南市電車、早著成效、應請負責辦理閘北電車云、當由主席分兩項表決、(1)本公司根據合同、即將電車着手辦理、一致通過、(2)請陸伯鴻負責開辦、一致通過、議決後、再即由主席宣稱、會議情形、先請許局長報告軍使、一面由本處、再行繕文呈報、許局長並致辭、謂會議事、當面陳護軍使、陸君伯鴻、衆望所歸、並使最爲欽佩、辦理電車、足爲閘北造福云云、繼又議決下星期六、仍在原地方開會、決定進行方針、遂散會、

又函云本埠總商會、昨接實業廳長、張軼歐函云、前奉省令會同聘請工程師估計閘北水電廠一案、現經呈本省令、加派蔣視察員汝正會同辦理、並聘張紳一鵬、爲臨時法律顧問、除函聘外、茲敝廳長已與蔣視察員商定、於本月十九日乘滬寧早車來滬、相應函請貴會長查照爲荷云云、

全國學生會議昨訊

全國學生聯合會會雖已開、而到會人數不多、已於昨日派代表周傳儒、前往南京催促南京學生會代表到會、杭州方面、亦函託候職員黃某接洽、惟據其復函、謂杭地因一師校慘案發生後、學生缺少組織、且注意力又分散、故一時不易推派代表云云、又該會現定每星期二四六舉行常會、通電尙在起草中、下次常會可付表決云

租界教育會之組織

▲由省教育會會長袁觀瀾發起 ▲工部局總辦李台爾願贊助

江蘇省教育會會長袁觀瀾、以租界教育事業、日益發達、擬邀集租界各學校校長、組織一中西教育聯合會、以期聯絡感情、交換意見、由英工部局交際科秘書杜從一君、面商李台爾總辦、函請教育界名流、共同赴會、現李總辦對於此項研究會、極願贊助、屆時尙須親自出席、聞杜君業已函復袁會長、訂期開會云、

清華選派女生名額

北京清華學校曾有停派女生出洋之議、嗣經各團體及女界函電力爭、曾允將停派之議打銷、昨日教育界接有北京電信報告、謂今年夏季、該校選派出洋赴美留學生辦法、業已決定、男女學生各派五人、男女人數相等、爲歷來所未有、此次實爲創舉云、

華籍韓人管轄問題

中國之高麗人韓鎮教、因僞造日本國某銀行每張一百元之假鈔票、被法捕房破獲、當搜出該項鈔票五十七張、將韓拘解公共公廨訊押在案、昨晨由廨提訊、法捕房律師到堂、將被告韓鎮教押解到廨、先據法包探投案稟明前情、並稱查得此案與日商有利害關係、故仍請貴公堂日本陪審官訊辦云云、被告韓鎮教延律師到堂辯稱、被告本係高麗國籍、後改入中國國籍、已得到中國政府內務部證書、惟高麗國已由日本國政府頒布命令、高麗人民、祇准改入日本國、不能歸化他國、查國際公法載明、無論何國人民、歸化他國籍者、即離本國關係、被告旣歸化中國國籍、當然脫離高麗本國關係、要求先將此問題函請駐滬交涉使、向駐滬日本總領事磋商解決、現本案公堂已展期再訊、繼由被告律師、代表向見證韓人、吳周氏詢問、你處房屋、是否宗姓向你租賃、該氏答稱是、有存根房票呈案、經會審孫襄讞得供、商請日副領事清求韓氏、判曰、韓鎮教旣係韓人、入本國國籍、候函請法公廨將內務部歸化執照送廨、呈請交涉、與日總領事磋商管轄問題、改期三禮拜再核、房票存根一冊存案批示

通俗教育社之發起

▲直接增進社會道德 ▲間接補救學校教育

上海縣勸學所所長賈豐藝、縣視學朱贄、省議員閔[illegible]等、近發起一通俗教育會、現正積極籌備、茲錄緣起如下、我國興辦學校教育近三十年、明定宗旨、首先注重道德、然考之實際、非但無效果之可言、抑且日形墮落、此在辦教育者固不得辭其咎、而受社會不良之影響、亦爲一大原因、方今提倡義務教育、實本此意、但究其內容、經費缺乏、未見擴充、其能力僅及於少數無力就學之兒童、而社會不良之習慣、社會不良、即學校受其影響、雖有良好教育、亦屬一暴而十寒、是故專事學校教育、而置社會教育於不顧、則社會愈壞、而學校教育之收效愈難、同人等有見於此、爰擬設立通俗教育社一所、凡諸設施、直接增進社會道德、間接補救學校教育之不及、不求速效、但期日進、庶值成立之初、除呈准官廳備案保護外、謹請先生大力鼓吹、熱心指導、本社之榮、亦社會教育前途之福也、

省視學來滬視察

▲注意新學制實施狀況

滬海道省視學陸規亮、前赴寧參與學制會議、茲因事畢、已於昨日返滬、不日將赴公立及各私立學校視察、聞此次視察係按照教育行政會議決之標準三項、特加注意、(一)各學校新學制之實施狀況、(二)各縣師範講習所之設備、(三)學校實驗室設備問題、聞陸君在上海視察後、即分赴松江青浦各縣視察云、

中國航業協會之發起

中華領江公會、中國航員協會、四明揚子領港公會、商業輪機總會、維華商輪公司、振大輪船公司等、鑒於我國航商及商船高級船員、平日缺少融洽感情、往往各自爲政、致航業前途之發展、頗受影響、爰發起中國航業協會、其組織法、則按農商部所頒商會法第念九卅兩條辦理、一面呈請立案設總會於吳淞砲台灣、商船學校內、支會則設立於虹口、業經頒布宣言、徵求同志加入、其原文云、蓋聞同心協力、載在尙書、會友輔仁、見之魯論、古聖垂訓、後世典型、是以商有商會、工有工會、上自富商大賈、下至販夫走卒、無不各有其會、而我業、獨抱向隅之憾焉、竊維國之富強端賴商業、商業發達、繫乎航政、我國通商以來、外輪之航行國內者、如恆河沙數、反觀本國、則寥若晨星、即以最大之招商局言之、輪船亦僅廿餘艘、以之航行國內、尙慮不敷、遑論國外、而船長、引港、機關長等、重要職務、多延聘外人、剝奪我權利、縱操我權、[illegible]無形之痛、此商業之所以凋敝、而國家之所以貧弱也、實由政府未能提倡於先、紳商又未能協助於後、經營斯業者、類皆資本微薄、各自爲謀、姑息因循、因噎廢食、今若不圖、噬臍何及、日本在明治以前、其航業情形、與我國現在正復相同、乃創設航業公司、水險公司等、且均以日人爲船員、不數年間、遂臻富強、遠慮深謀、堪以作則、同人等有鑒於斯、爰有航業協會之組織、聯合中國船商、共策進行、爲民國前途、爲國增光、凡我同胞、盍興乎來、

警察暗殺案昨訊

閘北五區巡警賈富明張鳳嶺被匪殺死一案、警廳現聞在逃之野雞阿大及某某二犯、匿居滬北梵皇渡等處、故於昨日又派各偵探趕往查緝、務獲解候嚴辦云、

縣屬運動會之籌備

▲本月二十日開第一次籌備會

上海縣屬學校聯合運動會、曾委公共體育場籌備、昨該場致函各體育專家云、敬啟者、本場受勸學所委託、籌備第三屆上海縣屬學校聯合運動會、茲訂於三月二十日(星期二)下午五時十五分、在本場開第一次籌備會、商議一切、敬請先生準時蒞臨指教、輔助進行、爲幸、謹訂、順頌公安、上海公共體育場謹啟(三月十七日)

運輸軍火護照規則

本埠各機關昨接陸軍部頒發運輸護照規則、原文如下、第一條、凡運輸軍用物料、應依照本規則請領陸軍部護照以資稽核、第二條、軍用物料之種類如左、(甲)軍火及用以製造軍火應禁之物料、(乙)軍用器材、(丙)軍需物品、(丁)軍用衛生材料、第三條、凡請領運輸護照、除軍事機關應用該機關長官名義請領、及公共團體應呈由地方長官出具文書請領外、公司商號商廠須具有左列各項書類、經地方長官咨行本部查核認可、方准發給、一請求書、二保證書、三運輸說明書、但第三項運輸說明書、即軍事機關及公共團體、亦應如式備具、於請領時隨文併送、以便查核、第四條、運輸護照、共分正照備查存根三聯、正照證明運輸之用、其他二聯以資考核備案之用、第五條、第三條所列各項書類及護照、應行塡註事項、如有不備及不符情形、概不發給、第六條、運輸軍用物料、如無本部護照、或種類數量與照不符、得由地方官廳即照章扣留、報部核辦、第七條、請領運輸護照應繳照費、但軍事機關或正式軍隊因公調遣、軍輸已成軍火、得請由本部酌量情形、免繳照費、第八條、除本規則所定外、所有報運手續、仍照向章辦理、第九條、本規則執行細則另定之、第十條本規則自公布日施行、

晉省派員撥運軍火

山西閻督軍、現欲購用砲彈、特派專員張某來滬、向上海兵工廠請領七生五口徑山砲一件、子彈一千五百粒、及無烟火藥等件、由火車運晉、昨經該廠員至滬甯滬杭甬鐵路局投驗陸軍部護照三張、經任局長覆核無訛、即飭兩路車務總管轉飭南北兩站兵、屆時備車撥付、以便裝載、並聞此項砲彈、約於本月二十左右、當可由滬運出赴晉云、

閩省購辦軍用品

昨日閩省軍署來電、知照駐申採辦員郝某、囑令辦麥粉三萬包、及軍用藥品、速辦運去、郝接電後、向永利號訂辦、藥品向五洲藥房訂辦、現在議價之中、

百萬省債票分派難

上海稅務總公所俞所長、前因奉財廳令飭籌募省公債一項、已轉函縣商會、分知各業代表、分別担任認額後、即將所認債款彙送該所、然後塡給奉發之江蘇省國庫善後公債券在案、茲聞此項券送會者、均係百元之數爲多、稅所長請該會轉知各業認商一律担任認募等情、該會以百元之債券、殊難分派、須有五十元及十元五元等之債券、庶可派給、故已請俞所長另行添配零數之債券、以便轉發云、

總商會請取締影片

影戲一業、漸在社會占重要位置、移動觀聽、能力至偉、總商會以影片優劣不一、應加取締、特致蘇省長電云、影戲爲人民普通娛樂之需、歐美各國、最爲通行、近年以來、滬上此類營業、日益加繁、而人民嗜此者、亦日衆、果能將影片種類、嚴加選擇、去劣留良、則人民於淑性陶情之中、可兼收移風之效、無如影片來自外國、純駁既不一致、而營業者爲揣摩顧客心理起見、又專喜採取其奸盜邪淫之事實、以博市衆之觀聽、其有傷風化者、暗於少數、滬上爲各省商市中樞、物質文明、什甲於他處、而風俗之頹靡、道德之墮落、亦屬冠於全國、識時之士、咸切隱憂、商界子弟、血氣未定、鑑別力本極薄弱、若再以此等影片日漸灌輸、恐數年間所受義務教育之功、盡[illegible]其摧毀於無形、青年爲國家組織之中堅、保育維持、實爲長民者職盡之責、查最近德國所訂新憲法第一百十八條、且有活動寫眞得依法律另定檢閱之明文、足徵國家爲國民通俗教育起見、確有依法取締之必要、且此項影片、日漸通行、將來受其影響者、不僅滬上一隅、應請鈞署咨商內務部迅訂檢閱取締之章程、頒行全國、以挽澆俗、並請於專章未經訂定之前、先由鈞署令行淞滬警察廳及江蘇特派交涉員、於內地及英法兩租界內、將有礙風化之影片、先行分別設法取締、敝會爲坊民正俗起見、昨經會董會一致議決、合亟函請迅予照准施行、上海總商會叩刪、

惠工債權團往來函

▲致海德禮律師函 ▲銀行公會之復函

連日惠工債權團、又有往來函文、照錄如下、(一)致海德禮律師函、逕啟者、接展十三日復書、以惠工欠人之款、不能確定還期、係因債務方面、未能清償、將來或須令股東付第二期四分之一、以便如數清償欠人之款等語、查第一問題、乃該行自身問題、無論債務方面能否遵照貴律師所定限期、抑該行自願放棄、應無庸加以討論、惟第二問題、方爲正當辦法、亦各股東對於債權人應行之義務、現已延若累月、尙未履行、對於信用上已屬缺憾、究竟此項應交第二期四分之一、何時可以交出、以償債權、貴律師既爲清理代表、自可依法勸令履行、但不知貴律師能否破除情面、毅然決行、敢祈於三日期內表示、俾有遵循、否則敝團惟有各行其是、以免兩誤、(二)銀行公會復函、敬復者、接准函開、惠工銀行儲蓄存款延不理楚、任儲戶[illegible]、商請本公會勸令該行各股東先行備款、將儲蓄發還、如不遵辦、則聲請公堂派員澈查等因、敬悉一是、查本公會乃由會員銀行組織而成、入會限制綦嚴、對於外銀行之行爲、向不干預、惠工銀行並非本公會會員、該行儲蓄款項、如何理楚、本公會在理不便過問、惟既據貴團來函敦促、情詞懇摯、本公會爲維持金融大局計、爲協助無告存戶計、自難坐視、不予援手、謹當察酌情形、從長設法、勸令該行趕速將所收儲蓄款項、儘先清理發還、以免遷延日久、貽害更巨、先此奉復、即頌台綏、銀行公會、

法巡艦將來滬

法國政府派Jules Michelet及Victor Hugo巡洋艦兩艘、來華遊歷、並考察商務、本埠交涉署前奉外交部訓令通知、該署當即轉致總商會等團體知照、現又准法正領事德賽沛知照、該艦擬於本月三十一日抵滬、四月十一日離滬、該艦員旅行單、現尙未定、由許交涉員已預備屆時接待矣、

日觀光團接踵而來

▲又有神戶觀光團…金澤工業團…岐阜縣考察團

前星期到滬之日本兩觀光團、已分赴蘇杭游覽、茲據本埠日領署電訊、現又有神戶觀光團、定於本月三十日來滬、金澤工業團、定於本月二十五日來滬、大阪日日新聞發起之第二次中國考察團、約四十名、定於本月十二日來滬、岐阜縣教育考察團、定於十九日來滬、近年來各團來中國觀光者、絡繹不絕、大有中國即黃金世界之概云、

閩亂影響商業

贛邊南雄、爲入閩粵要道、致平日雙方駐防軍隊、均禁於此、故商市亦集中該處、節連日謠傳、孫係男允鉅款、日內將到、戰禍難免、正經商號、已均將貴重貨品、移往他埠、貨款亦停止賒放、市面頓現呆滯、居家亦人心惶惶、經營滬地批發各商號、已各函滬莊、令將頓批重要貨件、概行停止運、以俟時局轉機、再定進止云云、滬莊業已遵照辦理云、

聯鯨艦將開往浙省

本埠海軍第一艦隊司令處、昨接浙江航業公會[illegible]志出稱、浙江沿海一帶、近來盜匪充斥、劫害貨船、時有所聞、農漁被害、各航商來會報告、請爲援救等情、當經飭會分呈水陸軍警各官署請予保護在案、現當春令、各航商正值往來各地裝貨最旺之期、特電請貴司令電飭迅派得力軍艦一二艘來浙巡洋等情、周司令准電後、當即電派聯鯨艦、擇期日開往浙江洋面巡緝外、一面電復該會知照矣、

近年上海米價比較

文滙報云、近四年中、上海米價漲跌、照工部局年報所載、按月之價如左、一九一九年、一月七元、二月七元、三月七元四角、四月七元、五月六元四角、六月六元八角、七月七元六角、八月八元二角、九月八元二角、十月九元二角、十一月七元六角、十二月七元四角、一九二〇年、一月八元、二月八元、三月八元八角、四月八元六角、五月九元、六月十元四角、七月十四元、八月十四元、九月十四元、十月十四元、十一月九元、十二月九元四角、一九二一年、一月十元、二月八元八角、三月八元、四月八元八角、五月九元八角、六月十元八角、七月十一元七角、八月十一元八角、九月十一元八角、十月十一元六角、十一月十一元、十二月十元四角、一九二二年、一月十元二角、二月十元七角、三月十一元九角、四月十二元、五月十二元、六月十二元四角、七月十三元二角、八月十三元六角、九月十三元、十月十二元八角、十一月十一元半、十二月十元八角、

本埠新聞

日本拒絕撤文聲中之商學界
△聯席大會之組織　△小學生勸拒日貨

自日本拒絕二十一條撤文後、國人聞之、無不氣憤填膺、尤以商學界為最激烈、昨日西門外有一師之小學生十餘名、肩荷大地圖一大張、旁貼「力爭旅大」「取銷念一條」「國人速起」「拒買日貨」等字樣、見有行人經過、無論上中下各種階級、必為之阻止、向之為五分鐘之演說、聽者多為所感動、警察以其並不妨害治安、亦不便上前加以禁止、並聞本埠學生會及各路總聯合會等、以日本拒絕二十一條交牒、及反對交還旅大、危害吾國主權甚大、將召集各界、開一聯席大會議、喚醒國人、共起力爭、現已由商學界中人、連日奔走接洽、故聯席大會一事、正在醞釀中、一經妥洽、即行開會云、

國民對日外交大會成立紀

昨日下午三時許、本埠各公團、暨各界愛國人士、應救國聯合會所發起之收回旅大保進會之約、在救國聯合會、討論對日外交問題、到者約百餘人、三時十五分振鈴開會、公推徐季龍主席、首先報告本外埠各團體公函、及代表名目、繼謂此次國人對於收回旅大問題、全國均取一致主張、本埠各團體亦曾有所表示、本會倡議多次討論、擬由各團體開一大規模聯席大會、專門討論收回旅大辦法、今承各界愛國人士蒞臨、無任歡幸、現吾國已通牒日本、令其遵守第二十四年中俄交涉成約、將旅大交還中國、日本竟以二十一條為藉口、將期限以二十五年改為九十九年之約、吾國列席代表宜告忠告之二十一條件、請不必遵、並將此種交涉、實無商榷餘地、交涉緊迫、國勢頗危、應請公眾發抒意見、討論若何對付、吾人當各盡己力、喚醒國人、對於外交應另具一種精神、聯絡個人、組織團體、以達國權收回目的云云、繼各團體代表、均有演說、大致均係主張堅持力爭、如日本堅固執不還、即實行經濟斷交、厲行五四運動、作最後方法、次討論進行辦法、[illegible]報告日本政策內容、及對日進行方策、詞甚懇切、長不及錄、畢、主席徵集各人意見、當付表決、㊀討論名稱、決定為「國民對日外交大會」、㊁討論辦法、決定推舉二十人為籌備委員、即行進行辦理、[illegible]、至五時許散會、

閩同鄉致張紹曾函
△請堅持到底

[illegible]

閩粵派員在滬招兵

[illegible]

閩綢之告退有期

[illegible]

一黨商會贊同三主張

[illegible]

全國商會開會通知

[illegible]

漁輪被扣後之所聞

[illegible]

俄軍官由京過滬

[illegible]

交署請阻俄難民

[illegible]

閘北水電公司籌備大會紀

[illegible]

清華選派女生名額

[illegible]

租界教育會之組織

[illegible]

商業註冊實修正表

[illegible]

全國學生會議昨訊

[illegible]

納稅華人籌辦選舉

[illegible]

華籍韓人管轄問題

[illegible]

中國航業協會之發起

[illegible]

省視學來滬視察

[illegible]

通俗教育社之發起

[illegible]

縣屬運動會之籌備

[illegible]

警察暗殺案昨訊

[illegible]

晉省派員攜運軍火

[illegible]

閩省籌辦軍用品

[illegible]

總商會籌議取締影片

[illegible]

五省債票分派難

[illegible]

惠工債權團往來函

[illegible]

聯艦將開往浙省

[illegible]

閩亂影響商業

[illegible]

近年上海米價比較

[illegible]

法巡艦將來滬

Victor Hugo　Jules Michele

[illegible]

江灣賽馬之成績（☐）

▲「共和日」得獨贏洋四百四十六元半
▲「百福來」果勝詞量賽
▲「莫介倍而」果勝第一次

前夜大雨、昨忽開朗、致往江灣觀賽者、與高百倍、是日之出於意外者、只「共和日」之勝拍賣賽、外除林康賽」尚亦可謂之意外、約平常也、「莫介倍而」及「百福來」之勝、早經記者料定、謂「淡南米脫」及「揚反羅」之不能得勝、又「嫩色返」之不能勝、蘇淡均非所料矣、騎師劉順德君甚佳、麥冬赤君得錦標者二、小道勒斯亦二次、茲將是日十次之成績錄如下、

第一次　判摩佛倫賽（The Perseverance Stakes）　（路程）五法郎

馬名	騎師	重磅	獨贏	馬位
(一)莫林倍而(Morning Bell)	黃寶	150	61	135
(二)考物賴鐵(Covellite)	劉順德	149	195	445
(三)樹落兵(Galopin)	海而	153	171	377
共十六匹馬起步		共	896	2118

頭馬勝一馬頸二馬勝數乘（時間）一分十八秒（獨贏）六六元（馬位）(一)十四元九角(二)八元四角(三)九元一角（搖彩）頭獎二〇九號一五二一元四角二獎三一號四三四元七角三獎八二號一一七元三角其餘搖出而未勝者各得洋十元搖出而未勝之號 224 108 915 397 1 163 511 47 405 85 501

第二次　搖彩賽（The Casir Sweep Plate）　（路程）一哩一瓜得

馬名	騎師	重磅	獨贏	馬位
(一)金菊(GoldenChrysanthemum)	白里納	155	306	657
(二)揚反羅(Young Fellow)	海而	153	858	1555
(三)鮮克辣司(Sea-Crest)	宋立峯	153	21	76
共十五匹馬起步		共	2071	4083

頭馬勝半乘二馬勝三乘（時間）二分四十八秒五之二（獨贏）三十元四角（馬位）(一)八元四角(二)六元四角(三)三五元一角（搖彩）頭獎四四一號一七八一元三角二獎六一號五〇八元九角三獎五四一號二五四元四角其餘搖出而未勝者各得洋十元搖出而未勝之號 528 140 623 498 567 368 585 353 7 420 435 240

第三次　大昆賽（The Cosmopolitan Plate）　（路程）五法郎

馬名	騎師	重磅	獨贏	馬位
(一)康門蘭(Commonland)	小道勒斯	147	864	1225
(二)司買鐵斤羅(Smort Fellow)	海而	153	309	663
(三)葛來好(Greyhound)	梅鐵蘭	153	93	300
共十五匹馬起步		共	2234	4157

頭馬勝半乘二馬勝一乘（時間）一分十九秒（獨贏）十一元五角（馬位）(一)六元九角(二)八元九角(三)十七元九角（搖彩）頭獎六號二二四五元四角二獎七四號六四一元五角三獎八九號三三〇元七角其餘搖出而未勝者各得洋十元搖出而未勝之號 459 140 116 144 520 136 613 292 191 728 425 334

第四次　三月拍賣賽（The March Selling Plate）

馬名	騎師	重磅	獨贏	馬位
(一)宣和日(Declaration Day)	伍寶初	155	29	53
(二)兵船(Man-of-War)	莫利莫托	145	126	294
(三)惠干矮司(Wicken Eyes)	海馬惟處	153	318	535
共十三匹馬起步		共	2183	4393

頭馬勝二乘二馬勝三乘（時間）一分三十五秒五之四（獨贏）四四六元五角（馬位）(一)一〇一元(二)二三元一角(三)一三元二角（搖彩）頭獎六一一號二四八五元四角二獎四六五號七一〇元二角三獎二三一號三五五元其餘搖出而未勝者各得洋十元搖出而未勝之號 287 348 114 036 191 646 406 763 196 983

第五次　三月平力跳欄賽（The March Handicap Steeplechase）　（路程）二哩

馬名	騎師	重磅	獨贏	馬位
(一)浪反羅(Long Fellow)	立台而	166	1946	1139
(二)惠而搶司(Wila Chance)	司拜客	157	187	305
(三)碎克唐(Shake Donn)	司必林飛	160	416	582
共六匹馬起步		共	2536	3316

頭馬勝一乘半二馬勝二乘（時間）五分另四秒五之四（獨贏）十二元（馬位）(一)六元四角(二)十元一角(三)七元七角（搖彩）頭獎八四四號二七二七元九角二獎八二九號七七九元四角三獎二〇六號三八九元七角其餘搖出而未勝者各得洋十元搖出而未勝之號 611 88（未完）

義振會急募春振

華洋義振會、爲急募春振、昨日舉行董事會時、各委員籌商進行方法、討論結果、除原有各總分隊仍積極捐募外、並提出一條振義勇隊捐募春振辦法、此項提案、其辦法業已擬定、俟下月初開會通過、即須入手舉行、茲將其緣起及簡章錄下、去歲浙災被全省、災冬丁各振、非籌四百萬元難資救濟、除商電國內外設法外、先行組隊勸募一百萬元、此徵募大會之緣起、本會曾經布告者也、入春以來、內地乞振文電、來如雪片、需款情形、視冬振更急、而所謂一百萬元、募得既未如總額、繳到又未如募數、應付春振非常困難、現由總參謀提議、加募款項、積極進行、除仍請二十五總隊務進一百萬元目的外、擬再添組春賑義勇隊、以四十萬元爲目的、作添助春振之需、仰求大善士拔發易幟、被髮纓冠、一旅一成、再接再厲、賈此餘勇、拯我災黎無任企禱、簡章（一）目的、春振義勇隊徵募銀定爲四十萬元、（二）組織、春振義勇隊分爲四十隊、與各總隊同隸於總團、每隊有隊長一人徵募銀數以一萬元爲及格、每隊設十支隊、每支隊有支隊長一人、徵募銀數以一千元爲及格、每支隊設五隊員、每隊員一人、徵募銀數以二百元爲及格、與各總隊之隊員同、四十隊之名依數目編次如第一隊第二隊等、凡伍隊長者得以一人而兼個數隊、伍支隊長者亦如之、（三）期限、自癸亥二月十五日起至三月十五日止、（四）計分、春振義勇隊計分之法與各總隊同、（五）酬獎、春賑義勇隊酬獎之例、與各總隊同、

法租界之加租潮

昨日上午九時、法租界住戶張龍生等十餘人、因房東希圖加租、藉口翻造房屋勒遷事、開茶話會於懿德里新大興旅社、首由張君報告云、懿德里房東某、藉詞翻造房屋勒遷、希圖另貸顧客、可以加租、並得小租搾費、各房客搬不勝搬、忍無可忍、但此房東不顧居戶之痛苦、應如何抵制、請衆討論、次仍由張龍生云、此等托名翻造勒遷、另貸顧客、違法已極、各房客應共同固結團體、籌策羣力、堅持到底、經衆贊同、至十一時散會

建築公共碼頭近訊

改建滬南義家渡碼頭公義碼頭爲公共碼頭之工程、現方籌議積極進行、已紀報端、茲聞此項碼頭建築工程、實有新關理船廳未經指定沙船號商運貨碼頭地點、以致工作執照、迄未發給、現已由該籌備所函請江蘇交涉員、訂於日內邀集新關理船廳浚浦局洋工程師並沙船號商代表木業商董、與某輪船公司董事等、到署會議、互相接洽後、即便指定各沙船起卸貨物之碼頭地點、俾得實行動工、建築公共碼頭云、

請領在美欵項周折

前駐坎拿大總領事楊仲卿君身後遺有煤油股票一種、由駐紐約張領事代爲出售、計值美金一百七十四元七角九分、寄來領欵收據二紙、須經滬埠美總領事簽印證明、方可寄紐約託友實行領欵、近由楊故總領事堂內兄李慕青、託友在江蘇交涉公署、具呈照辦、詎昨駐滬美總領事函復、以准本月七日函開、楊啓潘君擬請本署將所有關於乃父楊仲卿遺產之某項欵據、簽印證明等因、查楊仲卿夫人、既已物故、則關於轉賣事實、當另立憑據、蓋以本國紐約省法律、對於此種事務、限制綦嚴故也、並將原據送還、擬請寄往駐紐約中國領事官並將楊仲卿遺產繼承人更換情形、詳細聲明、一面請其飭令另立推讓據、然後仍須由簽讓本人、親到本署或他處美領署證明無誤後、當與華官商酌簽字可也、似此辦理、未免周折、但格於法律、不得不然、歎甚歎甚云云、故楊之家屬、對於此欵、一時未易到手、聽急云、

滬江籃球比賽紀

楊樹浦滬江大學附屬之上海滬江中學、及明強中學、紹興越材中學、蘇州安成中學、湖州浸會中學等校之甲乙組籃球隊、於前昨二日在滬江大學健身房舉行比賽、（甲組）十六日晚八時、浸會與安成比賽、公正人爲梁官松、結果爲七與三十七之比、安成勝、十六日晚九時滬江與越材、公正人爲徐振東、結果爲九與七十六之比、滬江勝、十六日下午三時、滬江與安成、公正人爲徐振東結果爲三與七十四之比、滬江勝、十七日上午十時、安成與越材、公正人爲馬安華、結果爲二十四與二十八之比、越材勝、十七日上午十一時、滬江與浸會、公正人爲約翰生梁官松二人、結果爲一百十一與九之比、滬江勝、綜計甲組共賽五次、第一爲滬江、第二越材、第三安成、第四浸會、（乙組）十七日上午九時明強與安成、公正人爲梁官松、結果爲十與三十二之比、安成勝、滬江與安成、公正人爲滬家聲、結果爲六十與三十四之比、滬江勝、十七日下午二時、明強與滬江、公正人爲約翰生結果爲五十六與十一之比、滬江勝、十七日下午三時、越材與浸會、公正人爲藍幹忠、結果爲二十九與八之比、越材勝、十七日下午四時、明強與越材、公正人爲馬安華、結果爲二十二與十之比、越材勝、綜計乙組共賽五次、第一爲滬江、第二明強、第三安成云、

聯華總會開會紀

字林報云、聯華總會、昨晚開第四次年會、主席爲惠爾生、報告去年賬目、又缺五二一六元七〇、前年祇虧五三三元三七、惟前年西餐斷本、去年已可獲利、會費亦收入有限、會員亦然、惟德館太大、會費收入有限、增加入會者祇十一人、目下會員共有一百八十六人、今後叙餐者每次不逾五人、今後應提倡多叙餐、而三國商人常來會集合、今者原所租契已滿之屋、房價低減、以省開支、且今新屋紛紛落成、若屋租金應跌云、又今選定本屆英美華各三年、又今年會長爲美人司徒、副會長朱葆三云、

日人調查滬鮮貿易

朝鮮總督府將派田中監察官、上田事務官、稻垣屬官、石塚技師等四名來滬調查上海對朝鮮之貿易狀況云、

本星期存銀結束

字林報云、本星期結束存銀二三五七二〇〇〇兩、其中華商有七〇〇〇〇〇〇元、與二三四六七二〇〇〇〇兩、與二五八三〇〇〇〇〇元、美國到銀一七二〇條、滬杭二三六條、寧三八五條、銀幣到一百二十萬元、運去二十萬元、

紗市跌價與成交

文滙報云、近一週之紗市、不見起色、又跌三四兩、七日中成交出口之紗得九千至一萬包、分運江西烟台青島蕪湖福建牛莊油頭威海衛天津等處、

法船運去生絲數

文滙報云、十五日法船里都運去生絲一百二十九包、斷絲十包、廢絲一百零三包、均赴里昂馬賽等地、

王克敏赴杭

前財政總長王克敏氏、於昨日（十七）上午八時、由滬乘坐滬杭甬鐵路花車、附掛由滬開杭之一百〇四號特別快車赴杭、並在杭勾留二三日、始能返滬云、

天后宮設攤問題之昨訊

▲攤戶之會議……省長之訓令

天后宮各攤戶要求復業、迄無辦法、並悉縣署已將全案呈省核奪、遷延時日、又甚惶急、昨晚八時特開緊急會議、由張富報告、謂吾等歇業七月、困苦備嘗、要求復業亦已數月、奔走呼籲、盡力竭所得結果、除得報界之公平輿論外、而忍心溶復一再作梁、令人齒冷、彼等任意堂、合猜疑論理不當如此、在縣長處此兩難之間、昔爲吾等擇地、固屬好意、惟萃秀堂後面道路甚狹、無際可容、吾等縱行遷就、路寬遙遠、事實上實不可能、況有奪人食之嫌乎、故報載萃秀堂董事之反對、確是公理、至於前處答復縣教育會函原爲飾詞搪塞借口惑人、即以函中所云、年來遊山等仍在天后宮左近設攤既未流離、何致失所何必戀戀此云云而論、是必欲置吾等於死地而後已、誠如彼言、吾等無論讓後即應早死、値以吾等苟延殘喘爲多事矣、抑何忍心之甚也、且玩其全篇意味、似嫌縣署措置尚未滿意、此中黑幕、均須推測、惟吾等迫於生計、請求復業、實出至誠、環境艱難、終須尊團、宜如何進行等語、當由到會諸人詳細討論、議決辦法三項、（一）縣署既難公斷、惟有呈省請願、（二）將全案事實公布、（三）致函縣教育會申明事實云、

上海縣公署昨奉江蘇省長公署第二一六二號訓令開、據該縣人民符水年等呈稱、欵產處強奪攤基還私廠復、請賜援救、迅令復業、以全蟻命等情、據此查該民等設攤天后宮內、所賣紙物、無可諱言、惟以數十家多年營業之所、不爲籌措納之方、遽行禁絕、殊亦有未當、除批呈及粘件均悉、此案迭據呈請、候令上海縣知事、妥爲辦理在案、現尙未據復到、該民等生計攸關、旣據迫切陳詞、自應持平辦理、候再令上海縣知事、妥速辦理具報察奪、此批外、合行令仰該縣知事遵照妥速辦理具報察奪、此令、呈抄發、

聯合準備庫之設立

大陸報云、中南金城及鹽業四銀行、現聯合租賃漢口路前中國銀行行址、擬改爲聯合準備庫、該庫預備即日應用、上海銀行界設立聯合準備庫、此尚爲創舉云云、

芝蔴市面頗佳

大陸報云、近來中國芝蔴洋莊市面頗佳、上星期一成交三百噸、全運意大利、定價二十五鎊半、目下上海存貨有六百噸左右、又花生仁在青島行市面、定價二十二鎊十先令、再花生油、上海市價每担十四兩半、廣州有銷路、美商來詢、祇出十元（美金）一百鎊、今年價約十元（美金）、故不合算、大豆已紛紛來滬、上海存貨已足云、

租界人口概數

字林報云、租界內外他國人口計算、在一九二〇年十月十六日舉行一次、去年祇約計登分別列左、

	一九二〇年	一九二二年底
租界	一九三八二	二〇七五〇
界外	三六六一	四九九〇
浦東	二六四	二六〇
共計	二三三〇七	二六〇〇〇

又華人在一九二〇年總數爲七十五萬九千八百三十八人、十一年約計已有八十一萬四千人云、

上丁祀典之籌備

本月二十五日、即陰歷二月初九日、爲上丁釋奠之期、其應行祭典、業由江蘇省公署通行各縣知事、按照內務部頒定禮節辦理、本屆祭禮、業由地方欵產經理處、預爲籌備、定於二月初七日下午二時、邀齊貧兒院樂舞生、在演習、初八日演祭、務部樂舞生、準上午十時齊集聖宮、參預演祭、昨已通告新舊樂舞生知照矣、

組織教參會之應聲

▲常熟縣教育會

上海縣教育會、昨接常熟縣教育會函云、「敬啓者、本函具悉、速組省教育參事會、司出納支配之職、實爲省教育獨立之要義、敝會深表贊同、謹此奉覆、祇希垂鑒、此頌日祉、常熟縣教育會謹復、三月十四日」

普益社演講無線電

南市普益社特請饒和森分四次演講無線電報及電話、特點均在陸家浜中華職業學校職業教育館、日期列下、「第一次」本月十九號、下午二時起、「第二次」本月二十一號下午七時起、「第三次」本月二十二號下午三時起、「第四次」全日下午七時起、凡各界人士欲往聽者、可先向該社索取入座券云、

黃婦女美術展覽會

中西婦女所組織之美術研究會、自本月十一日起、在四川路亞洲文會會所、開展覽會、陳列物品約一千餘件、有油畫、水彩、鉛筆、鋼筆、粉筆、水墨畫、及彫刻、石膏等物、任人入內參觀、昨日爲最後之一日、昨日前往中西人士尚多、於下午四時前往、所見頗多佳作、描寫風景等作如香港輪埠、上海馬路、英倫海峽、瑞士深夜、均不愧爲寫實派之佳品、中西仕女寫生亦栩栩如生、最佳者爲一俄國藝術家所寫之牛郎織女圖、圖中作二人二馬負車行於大雪中、風聲淒涼、人影隱渺、隱現之中、微露行路艱難之概、可謂妙筆傳神之作、綜觀全室均足代表十九世紀寫實主義精神、

取締訴訟人入律師室

上海地方審判廳長沈錫慶、查悉該廳所設律師休息室、及律師閱卷室等處、近來常有訴訟原被人等混入其中、高談闊論、若不亟頓、實屬不成事體、爰於昨日出示嚴禁、嗣後無論原被及見証人等、一槪不准再往坐談、如違拘案訊罰不貸、

碾米公所之新職員

新閘路上海機器碾米公所、前日邀集全體同業、特開大會、因評議各職員及司月一年任期已滿、應重行選舉、下午三時、正會長張樂君、副會長錢貴三、仍振鈴開會、當由副會長主席宣布開會宗旨、當即發選舉票、經到會同業填寫投入筒內、開筒後計司月當選者爲曹昌振、與穗協昌德仁記益盛永大昌等六家、評議員十一人、當選者張杏閣黃愼康龍熙明務景文孫倡寬唐秀甫江潤卿潘秋廷朱安生陳叔明周麟峯等、選舉畢、並議以各評議員各司月、內同爲本業之代表、凡所會期務須蒞九而來與公所各項事件、得資接洽、庶使會務日增起色、次議敝家售與行家之米、上年訂定收取現洋、拒絕支票、查近來、行家仍有將支票付給、不照公所議案、經衆決議、由公所致函南北兩米行公會查照、並請轉知各同行照辦、

米船公所議加運價

發米駁船公所、近來迭據各駁船到會報告、因裝米卸與米店、不但水脚甚小、且在碼頭卸米船戶貼去車費甚大、店家不負責任、實難支持、要求增加水脚等因、故公所昨日下午開會、經沈董事向各領袖會商之下、議各行援助與店家流通、一面令各船戶照常裝米、如有成商、再行接洽、

華商電車出軌

華商電車公司三十二號電車、昨午後二時、由高昌廟開駛往西門、行至大興街新順泰鞋店門口、該電車忽然出軌、一時來往電車、旁通爲之斷絕、嗣經公司飭派小工到來、設法將車納入軌中、始得照常行駛、

閘北市教育會籌備

閘北市教育會、昨日發出第二次籌備會通函、訂於本月十八日下午三時、仍假寶山路閘北地方自治籌備會、開第二次籌備會、

學校消息

▲浦東中學　浦東中學校友會自五四以還、漸趨沉默、近日有人發起改組、籌議積極進行、一時會衆殊多、校友散處國內外、一時會衆殊非易易、故發起人廣發致函、徵集意見、大約此大規模之合組、不日當可現實也、

▲女子法政講習所　該所鑒於女子在社會上之國文英文程度不足應用、特於校內附設國文英文兩班、定於三月二十號開課、

昨晨三馬路走電

昨晨九時三馬路浙江路口老半齋轉角瑞生昌紙煙號門口水門汀上、忽然走電、當時街未發覺、行人經過該處、都跌出數尺之外、於是知係走電、當將木板擱遮、並即用電話報告捕房、由捕房偵電氣處西人到來察看走電之處、立即修竣、仍復原狀、

瑣聞一束

▲行兇毆傷案兩件　胡家木橋積善里口同和烟紙店主婦何楊氏之八歲兒子何阿海、前日下午天雨、在對面天同里門樓下玩耍、不知如何觸怒天同里第門人朱水成、詎朱舉足亂踢、致傷該童胸部、登時口吐鮮血、該氏聞耗、鳴警將朱拘送五區三分駐所究辦、阿海則送往同仁醫院醫治、昨午該所將朱函送地檢廳請究、何楊氏亦將阿海吐出之血一碗、並血衣一件、投呈到廳、稟請伸冤、旋由檢察官訊判朱收押候究、▲陸家浜除德里中實洋襪之廠、速山上月中鄰家失火、救熄之後、瀟將搬出各物取回檢點、多出棉被一條、查係附近陳某之物、當即送還、次日陳又向瀟索討棉被內尚有皮馬褂及棉襖各一件、瀟不允、陳遂偕證人唐小村萬輔芳等、控經地檢廳奉檢察官訊供之下、以陳所控証據不足、將案却下、不料陳心不甘服、昨午又糾衆將瀟軋入茶肆理論、一言不合、動手行兇、瀟母蕭王氏上前救護、竟遭打破頭額、血流滿面、由警將陳唐萬三人拘獲、連同蕭王氏母子、解入一區三分駐所、移送地檢廳、下午檢察官提訊一過、判該氏交伊子領回自醫、唐萬兩釋、陳着收押候究、

▲滬南整頓垃圾船　滬南工巡捐局衛生處、查得承運垃圾之船夫頭、並未多備船隻、按日運載、以致各碼頭畔之垃圾囤積、延不出清、且有船小載多任意狼藉作踐、妨礙衛生、莫此爲尤、故連日傳該夫頭到局、限令趕緊多備大號船隻、務將積存之垃圾、一律運清、如再有囤積不清、查出惟該夫頭是問云、

西鄉虹橋發現男尸

昨午據地保陳連堂投地檢廳報稱、西鄉虹橋附近陳家橋飛鷄場河中、今晨發現無名男屍一具、查無傷痕、由張檢察官沈檢驗員等前往相驗、

小工流棺兩口

阜寧人王小強、向爲推垃圾小工、家住閘北談家橋草棚內、昨晨在該處義塚地上所厝之尸棺、破開兩口、其一爲揚州人王姓之屍棺、將死者衣服剝去、其一爲不知姓名之路斃屍骸、將棺木竊去、屍體不知拋棄何處、當以慈善團堂夫會見、扭送四區捕署請發、該署派警在王之家內抄出棺木數塊、經劉樹棠君提訊屬實、押候解究、閘慈善團主王彬彥、亦具函到署、請從嚴究治、一面飭令各堂夫地保等、找覓被拋棄之屍體一具、距下晚尚未尋見云

獄犯驗係病死

淞滬護軍使署前將陸軍犯徐榮廷一名、因病飭發新普育堂醫治無效、延至昨晨斃命、堂中除報告軍署外、一面由地檢廳相驗、派檢察官毛檢驗員等蒞堂驗明、委係病死、飭家屬棺殮、

邵樹康被控刑事注銷

上海總商會會員甬人邵樹康、在酒運路開設瑞昌火柴公司充當經理、被瑞典商瑞中洋行、以刑事在公共公廨、狀訴以鋸斧牌火柴、假冒伊所售之鳳凰牌、地球牌、在市銷售、犯刑律第三百五十九條等情一案、由廨傳案公堂、諭令五百元保出外候訊、各情已誌本報、茲悉原告又進票以民事訴追損失、昨晨提出瑞典領事商廨、會同讞員升座訊理、刑事訟案、訊判刑事案注銷、

公共公廨訊案彙誌

（民事）第三公堂、李襄讞與美副領事會訊、（一）美商美亨洋行控上海永豐材料公司不理定購白鐵管價美金一千七百六十三元案、官判原告律師請求銷案、應即照准、

（刑事）第一二公堂、陸會讞與義日兩領事襄讞二君會訊、（一）金宋氏控胡毛頭搶收金手表一案、昨晨復訊、官判改期再訊、（二）錢章氏因捲洮其姑徐莊氏衣飾、被謝翁氏誘入小客棧、意圖販賣、由探獲案、官判謝翁氏押六月、顧陳氏押三月、徐章氏押一月、（三）山路某妓院妓女周彩寶、不願爲娼、自投濟良所收容、官判彩寶交其母具結領回、

法公堂訊案彙誌

（一）立興洋行延巡捕房總巡郭備克律師代表投法公堂控稱、有丁敦厚向原告購定隴海圖洋線、訂有合同、當初言明每段五十碼、所有一切運費保險費、一概在內、不料合同上五十碼被人誤打五百碼字樣、當時原告即向被告通知聲明差誤、理應將合同作爲無效、詎後被告復函、否認失效、查當時實係雙方議定每段五十碼、如照五百碼辦理、則原告吃虧頗巨、決無此種辦法、應請堂上准將合同作爲無效等語、被告丁敦厚由盧波律師代辯稱、雙方既係訂立合同、應作有效、查當時實係原告向被告兜攬、被告在申、爲據客生意、始行定貨、被告與原告訂合同後、即照樣售與惠德豐洋行、被告接得原告信函、亦向惠德豐取消合同、該行以既經訂立合同、豈能更改、言詞答復、故此被告不能承認、求請駁回、准照被告要求辦理、陳讞員商之法副領事葛君判候下堂諭飭遵、（二）王瑞亭由投法公堂控王士其不理貨欵一案、飭傳被告抗不到案、奉判改提到案再訊、昨將被告提到解堂、訊判王文深限七天還清、

昨今氣象

今日晴有雲、台灣海濱之北、有西北風、昨日溫度、最高五三●六、最低四一●七、去年同日、最高六二●八、最低四三●五、

▲謝謝　昨承中華書局惠贈小朋友第五期、又週報第百九十九期各一份、謹謝

來件

沙眼之預防法

中華衛生教育會　高鏡朗

眼睛乃人身之明燈、求學謀生之利器、一生之智識百分之八十五賴眼睛而得、故各人對於眼睛時時當加意保護、沙眼乃吾國流行最廣眼症、據歐西醫士之報告、每百人中患此病者自四十至八十或九十、北方尤甚、患者此症積久不治則難痊愈、往往致失明、吾國盲目之原因最多者有四、而沙眼居其首、故保護眼睛當首防沙眼、今擬預防沙眼之要法如左、（一）勿吝眼睛　沙眼初起病狀甚輕、本人每不自覺、並無感受痛苦、則病已深矣、故各人每年至少當就眼科醫院驗眼一次、如得沙眼則可從早診治、使免延重、男女學生尤急、此等人不宜忽略、從前已患眼或火眼者、或是屢發者更屬可疑、均當即日就醫診治（未完）

時評

交易所之餘毒

滬上自交易所風潮發生後、一時各房東即視爲利藪、紛紛加租、所幸租界當道、軫念民艱、出示禁止、此風乃得稍戢、不謂邇來加租之聲、仍時有所聞、是可異焉、夫房租之增加、必具有充分之理由而後可、當去年今日之加租、猶可曰受交易所之影響、今交易所既已多作閉歇、而市面且有外觀中落之象、而加租之理由、果安在哉、即房東亦明知加租之說、難以啓齒也、於是乃藉口修理或翻造房屋以勸遷之、使之不得不出於加租之途、如法租界懿德里房東之[illegible]、將不免人人抱一[illegible]之慮、然則租界[illegible]加租於[illegible]交易所[illegible]後乎、溯自交易所發生後、[illegible]商民[illegible]、有房主乃[illegible]其利、[illegible]今尚有貪婪[illegible]之其[illegible]、[illegible]交易所之餘毒

江灣賽馬之成績

△「共和日」獨贏洋四百四十六元半
△「百福來」果勝讓賽
△「莫奈倍而」果勝第一次

前夜大雨，昨忽開霽，致往觀賽者，較舊百倍，是日之出於意外者，只「共和日」之勝拍賣賽，[illegible]，餘均尋常也，[illegible]，茲將是日各次之成績錄如下：

第一次　判實佛倫賽（The Perseverance States）（路程）五浮郎

馬名	騎師	重磅	獨贏	馬位
⊖莫林倍而（Morning Bell）	黃寶	1,0	61	155
⊜考物利篋（Covellite）	劉順德	149	195	445
⊝蓋洛平（Galopin）	蒂而	153	171	277
共十六匹馬起步		共	896	2118

頭馬勝二馬[illegible]（時間）一分十八秒（獨贏）[illegible]（搖彩）[illegible]

397 1 163 511 47 405 85 501

第二次　搖彩賽（The Cashr Sweep Plate）（路程）一哩一瓜得

馬名	騎師	重磅	獨贏	馬位
⊖金菊（GoldenChrysanthemum）	白里納	155	306	667
⊜揚反羅（Yonng Fellow）	蒂而	153	858	1555
⊝海冠司（Sea-Crest）	朱宜峯	153	21	76
共十五匹馬起步		共	2071	4082

[illegible]

538 140 623 423 567 368 585 383 7 420 435 240

第三次　大良賽（The Cosmopolitan Plate）

馬名	騎師	重磅	獨贏	馬位
⊖康門蘭（Commonland）	小道勒斯	147	864	1395
⊜司馬而飛羅（Smort Fellow）	蒂而	153	309	663
⊝葛雷漢（Greyhound）	揚鐵爾	153	93	200
共十五匹馬起步		共	2224	4157

[illegible]

第四次　三月出售賽（The March Selling Plate）

馬名	騎師	重磅	獨贏	馬位
⊖宣佈日（Declaration Day）	伍賓初	155	23	63
⊜戰船（Man-of-War）	吳利寛先	145	136	264
⊝惠鏗愛司（Wicken Eyes）	洛馬推	153	318	535
共十三匹馬起步		共	2133	[illegible]

[illegible]

第五次　三月讓賽（The March Handicap Steeplechase）

馬名	騎師	重磅	獨贏	馬位
⊖朗反羅（Long Fellow）	立吉而	166	1946	1139
⊜惠而倩司（Wila Chance）	司拜客	157	187	305
⊝雪克頓（Shake Donn）	司必林	160	416	532
共六匹馬起步		共	2536	3316

[illegible]

義振會急募春振

華洋義振會，為急募春振，昨日舉行談話會，[illegible]

滬江籃球比賽紀

楊樹浦滬江大學附屬之上海[illegible]

法租界之加租潮

[illegible]

建築公共碼頭近訊

[illegible]

聯華總會開會紀

[illegible]

王克敏赴杭

[illegible]

法郵運去生絲數

[illegible]

紗市跌價與成交

[illegible]

本星期存銀結束

[illegible]

日人調查滬鮮貿易

[illegible]

天后宮設攤問題之昨訊

[illegible]

租界人口概數

[illegible]

上丁祀典之籌備

本月二十五日（即陰曆二月初九日）為上丁釋奠之期，其應行祭典，業由江蘇省公署通行各縣知事，按照內務部規定，通飭辦理，本屆祭禮，業由地方款產處[illegible]，定於二月初七日下午二時演習，初八日[illegible]，業生、准上午十時齊集學宮，參預演祭，昨已通告舊紳學生知照矣。

組織教養會之醞釀

▲崇德縣教育會
上海縣教育會，昨接崇德縣教育會函云，[illegible]

普益社演講無線電

[illegible]

華婦女美術展覽會

[illegible]

閘北市教育會籌備

閘北市教育會，昨日發出第二次籌備會通告，訂於本月十八日下午二時，仍假寶山路[illegible]開第二次籌備會[illegible]

學校消息

▲浦東中學[illegible]

聯合準備庫之設立

[illegible]

芝蔴市面頗佳

[illegible]

取締訴訟人入律師室

[illegible]

米業公所之新職員

[illegible]

米船公所議加運價

[illegible]

華商電車出軌

[illegible]

西鄉虹橋發現男尸

[illegible]

小工盜搶兩口

[illegible]

昨晨三馬路走電

[illegible]

珠寶一束

[illegible]

邵爾康被控押注

[illegible]

獄犯驗係病死

[illegible]

公共公廨訊案彙誌

[illegible]

法公堂訊案彙誌

[illegible]

氣象

[illegible]

來件

[illegible]

時評

交易所之餘毒

[illegible]

新中華劇社

英界汕頭路口 笑舞台 電話三五一五

李悲世 沈映霞 李天然

陳鏡花 顧覺因 張翠翠 趙曙光 馮毓秀 陸嘯梧 傅秋聲 胡恨生 王无能 陳素素 秦哈哈 蕭天呆 蔣呆兒 張四維 孫琴心 魏少梅

二月初二日夜新排情節熱鬧戲

(日演西裝好戲) 半夜呼聲

(夜演上海實事新戲) 王老七殉情記

上海大戲院

上海唯一之影戲院 北四川路虬江路口

價今天第一場七點鐘開演 第二場九點一刻起

目最新 五大本 情之罪 The Jilt

包廂一元 樓廳六角 正廳四角 二廳二角

最有名的愛情片 新聞一本 滑稽二本

有富家盲目少年公子歐戰時。乃一濁世翩翩佳公子。於歐戰前服務公子。兩目殘傷。與富室女訂婚。後因戰哀傷遇成盲。又出事敵翩翩。婚約廢。女子遇戰。變心悔與人離。

禮拜六之日戲 飛來福 五本

禮拜日之日戲 遺產毒 九集八 情仇記 六本

愛普廬影戲院

北四川路海甯路 北首五十二號

價目 樓下九角 樓上一元五角

今晚世界新聞 戲目 禮拜五加演日戲五點半開演

最著名情愛佳片著名豔情片

七大本第五集

洪水刼 多情武士

長片為第一名偵探家所從來未有之離奇情節 此片為治之著事實即前演大改險之危

新愛倫影戲院

美租界海甯路 中市愛倫舊址

本院因各界來函以昨晚天雨始允延緩一日再演四情商故要求續演一天經許多人不知動身往觀此片不佳者有一何日來此後如欲觀此劇早臨為荷 天決不再繼續務祈各界

禮拜夜即今天夜戲提早六時開演 中國自製第一影片 紅粉骷髏 共十大本 一次演齊

禮拜日即今天日戲開演兩次 頭次十二點鐘 二次三點鐘開演 中國自製第一影片 紅粉骷髏 共十大本 一次演齊

注意 只有一天 不再繼續

法國大影戲院

在法租界三洋涇橋南首 舞台原址

今天夜戲 價目照舊

寶蓮女士 第六集 黑衣 第三大 第四集 五大本

滑稽傑作 猴子戲 一盜一大本

最新笑片 今天日戲 一大本

滑稽 武打 半夜人 第七集 八大本

長片 最新滑稽 四本

注意 本院明天夜戲開演 滑稽盛會計演滑稽 片十二大本 內羅克 七大本化裝偵探 第三四集 四大本共十 六大本明天日戲開 首歌演滑稽十大本

價目 樓上二角 正廳一角 樓上四角 正廳二角 一律小洋 日戲 夜戲 二十 四十

上海永安花園天韻樓 唯一

本樓的以是上海部高等所公遊俱樂部的是遊海上客以來都○寓樓的○那也等肯愛新○請然上一○好聽歌的○自然虎末藝術○朱虎天女○好女劇朱事術○少劇新的○嘯從不○安子關○高夢男的○朱之新○陸胡的新紅兒之小○紅韵男○劉戲女仙○別○雙之聲○平社本車○公可樣○去要的吹也論固滑灘○處忘時○不斷早稽○金虹髯柞劇笑君女天虎然請那的○以的樓○呀了候諸必了有戲董小之兒紅○蘭安子嘯從不的末上也來俱是○這○公多○公○別仙女戲劉朱之高新朱事肯遊○等都遊樂上○樣可公車本平社聲之雙○紅韻男夢劇少○埋藝樓寓是的部海○好不餘鼓樓的會之蘇箫周云聲子棲○埋如峰○所公海游○高

滬杭甬路滬杭段行車時刻表

上海北站	上海南站	松江	嘉善	嘉興	硤石	長安	杭州	閘口
特別快車開 [illegible]	特別快車開 [illegible]	特別快車開 [illegible]	特別快車開 [illegible]	禾閘區間車開 [illegible]	特別快車開 [illegible]	禾閘區間車開 [illegible]	禾閘區間車開 [illegible]	禾閘區間車到 [illegible]
慢車開 [illegible]	慢車開 [illegible]	慢車開 [illegible]	慢車開 [illegible]	特別快車開 [illegible]	慢車開 [illegible]	特別快車開 [illegible]	特別快車開 [illegible]	特別快車到 [illegible]
快車開 [illegible]	快車開 [illegible]	快車開 [illegible]	快車開 [illegible]	慢車開 [illegible]	快車開 [illegible]	慢車開 [illegible]	慢車開 [illegible]	慢車到 [illegible]
滬禾區間車開 [illegible]	滬禾區間車開 [illegible]	滬禾區間車開 [illegible]	滬禾區間車開 [illegible]	快車開 [illegible]	快車開 [illegible]	快車開 [illegible]	快車開 [illegible]	快車到 [illegible]
夜快車開 [illegible]	夜快車開 [illegible]	夜快車開 [illegible]	夜快車開 [illegible]	滬禾區間車開 [illegible]	夜快車開 [illegible]	夜快車開 [illegible]	夜快車開 [illegible]	夜快車到 [illegible]
				夜快車開 [illegible]				

閘口	杭州	長安	硤石	嘉興	嘉善	松江	上海南站	上海北站
特別快車開 [illegible]	特別快車開 [illegible]	特別快車開 [illegible]	特別快車開 [illegible]	禾滬區間車開 [illegible]	禾滬區間車開 [illegible]	禾滬區間車開 [illegible]	禾滬區間車到 [illegible]	禾滬區間車到 [illegible]
慢車開 [illegible]	慢車開 [illegible]	慢車開 [illegible]	慢車開 [illegible]	特別快車開 [illegible]	特別快車開 [illegible]	特別快車開 [illegible]	特別快車到 [illegible]	特別快車到 [illegible]
快車開 [illegible]	快車開 [illegible]	快車開 [illegible]	快車開 [illegible]	慢車開 [illegible]	慢車開 [illegible]	慢車開 [illegible]	慢車到 [illegible]	慢車到 [illegible]
閘禾區間車開 [illegible]	閘禾區間車開 [illegible]	閘禾區間車開 [illegible]	閘禾區間車開 [illegible]	快車開 [illegible]	快車開 [illegible]	快車開 [illegible]	快車到 [illegible]	快車到 [illegible]
夜快車開 [illegible]	夜快車開 [illegible]	夜快車開 [illegible]	夜快車開 [illegible]	閘禾區間車開 [illegible]	夜快車開 [illegible]	夜快車開 [illegible]	夜快車到 [illegible]	夜快車到 [illegible]
				夜快車開 [illegible]				

宣和臨古十七家畫冊

▼清宮寶藏▼ ▼無上妙品▲

此冊為清內府至寶宣和生平第一銘心佳品有山水花鳥人物共十七種皆係臨摹當時內府所藏神妙真迹

五冊珂羅版精印一大冊定價三元八角

有正書局發行

宋拓晉唐小楷十一種

二冊 定價一元六角

此唐鳥安齋藏內有七種為清儀閣舊物現歸拖殘守闕齋有翁覃溪梁山舟林吉人等多人題跋誠海內鴻寶也十一種名目如下

▼曹娥碑 ▼黃庭內景經 ▼心經 ▼顏眞卿麻姑仙壇記兩種 ▼歐陽詢般若波羅密多心經 ▼王羲之樂毅論 ▼東方畫贊 ▼絲絲宣示表 ▼內名帖 ▼王獻之十三行 ▼破邪論

有正書局發行

大舞臺

二月初二日 (特頌全體優等藝員准演文武拿手好戲) 價目(注意) 特廂六角 特廳五角 二等二角 三等三角 三層三角 包廂二角

陳茂林 張榮奎 張春海 沈韻秋 陳月樓 唐秀蓮 畢永霞 李瑞亭 王玉祥 殷春虎 郭春華 李勝奎 賈璧姚 孫雲俊 毛慶卿 陳嘉璘 趙竹卿 張桂芬 小達子 于振廷 孫稚舟

龍抬頭 (下河東) (大溪皇莊) (小放牛) 滿台金錢豹 飛叉 越虎城(力殺四門) 鴻鸞禧 轅門斬子 全本岳母刺字

大舞臺 二月初二夜 (聘請南北著名優等藝員准演拿手好戲) 價目(注意) 特廂一元 特等八角 二等五角 三層三角 包廂三角

李勝奎 孫稚舟 殷春虎 陳月樓 于振廷 唐秀蓮 李瑞亭 張桂芬 郭春華 金碧艷 毛韻珂 文武小達子 鬚生賈璧雲 趙如泉 姚俊卿 孫慶芬 陳嘉璘 孫少堂 張春海 王佳楣 趙竹卿 張榮奎 沈韻秋

五本 狸貓換太子

亦舞臺

三馬路大新街 二月初二日戲 價目(注意) 月樓六角 特別官廳五角 特別包廂五角 頭等正廳三角 二等正廳二角 中央電話四千六百六十一號

陳月梅 李春棠 張國斌 張月亭 吳品仙 高秋翼 謝秋痕 三麻子 張德俊 楊瑞亭 馬春樵 馬連良 歐陽予倩

(鴻鸞禧) 過江赴宴 麻姑獻壽 徐策跑城 全本請宋靈 全本南天門

亦舞臺 二月初二夜戲 價目(注意) 月樓一元 特別官廳八角 特別包廂八角 頭等正廳四角 二等正廳二角 中央電話四千六百六十一號

徐甫亭 張德俊 王少雲 張國投 斌別 秋張 高月翼 亭 楊瑞 歐陽倩 三麻子 馬連良 王過 連浦 楊瑞亭 馬連良 歐陽予倩

曾頭市 軍窰 陰陽河 武家坡(平貴回窰) 五關 清官冊 葭萌關(挑燈夜戰) 全本打漁殺家

天蟾舞臺

二月初二日戲(價目) 特別花樓五角 優等官廳五角 特別包廂四角 頭等正廳三角 三層樓三角 花樓一百十角 二層樓十角 三等二角 特等九角 二層樓十角 頭等一角 一律大洋

全部七擒孟獲

天蟾舞臺 二月初二夜戲(價目) 花樓一元 特別廂八角 優等一元 官廳八角 頭等四角 三層四角 花樓五角 三百角 特等三角 二層十角 頭等二角 九等十角 電話中央三七〇

新排新戲 初次啟演 全部梁武帝 各界請早 客票暫停

丹桂第一臺

二月初二日戲價目 注意 特別包廂四角 頭等正廳四角 上層包廂四角 二等正廳三角 三等二角 統艙一角

小九霄 孫少雲 大泗 王匯川 趙松樵 劉奎官 高福安 何雅秋 四演三本 高慶奎

洲城 劈棺 益 都 淚 古城會 拷打寇承御 鐵公雞 瓊林宴

丹桂第一台 二月初二夜戲 價目 注意 特別包廂九角 頭等正廳七角 上層包廂四角 二等正廳三角 三等統艙二角

小九霄 趙松樵 王匯川 高福安 高慶奎 劉奎官 何雅秋 小寶小義 孫少雲

智破佟家霧

春華舞臺

北市開封路口 二月初二日戲 價目注意 花樓五角 特廂四角 官廳五角 特廳四角 頭包二角 二包一角 頭廳二角 二廳一角 電話二千九百五十六號

梁俊圃 應寶蓮 麻子 劉玉春 祁琴閣 李彩分 德山 韓長寶 李人俊 王月舫 童道 小串 羅筱寶 蓋叫天 薛蘭芬 綠牡丹 畢春芳

百官圖(升) 火燒凉樓 杏學 嘉興府 遙津 天堂州 武十回 (麻姑獻壽)

春華舞臺 二月初二夜戲 價目注意 花樓八角 特廂六角 官廳八角 特廳六角 頭廳四角 二包二角 頭包三角 二廳二角 電話二千九百五十六號

梁俊圃 劉牧 鳳玉琴牡丹 應寶蓮 韓長寶子 (雙演) 羅麻筱寶白 (小三) 蓋叫天王大釣 客串 譚派文武老生 鳳牡丹 綠牡丹

虎關人才附馬長板坡(代漢津口) 虎堂鳳凰(代探花) 三鍾友嶺 打棍出箱(鬧府) 天女散花

新舞臺

二月初二日戲 價目 二等一角 頭等二角 廂廳三角 月樓四角

沈冰血 劉漢臣 李小山 曹甫臣 鍾鳳林 邱治 趙雲 夏文 趙連 夏月 周潤 汪君 夏玉月 趙珊 查鳳 許文 王優 朱游 月華 天影 君甫 奎官 九林 春庭

新排全本張欣生

新舞台 二月初二夜戲 價目 二等二角 頭等四角 廂廳八角 月樓一元

倪金利 查天影 劉漢臣 許奎官 鍾鳳林 邱治 趙雲 夏文 趙連 夏月 周潤 汪君 夏玉月 趙珊 曹鳳 劉文 李優 游月 華 君甫 甫臣 漢森 小山 振廷

二十本濟公活佛

法界共舞臺

男女合演 二月初二日戲價目 月樓四角 特廂三角 官廳二角 特廳三角 頭廳二角 一二角 三廂半 電話五三十七號

朱榮奎 王榮森 張菊芬 李桂芳 林樹森 曹寶義 粉菊花 小孟七 苗勝春 竹翠茹 陳彩霞 劉松亭 林樹勛 薛銀麟 詹潤泉 王克琴 蔡紫紅 許鴻蘭 李桂芳 林樹森 文艷 張文艷 親王彩霞 陳文祥 王潤泉 詹潤泉

三本狸貓換太子 下河南 蔣老五殉情記

法界共舞台 男女合演 二月初二夜戲價目 注意 月樓八角 特包六角 官廳六角 特廳五角 頭廳三角 二廳二角 三層二角

王芳 薛銀麟 小岩森 王春春 苗祥 王勝蘭 許文霞 陳彩七 小孟 曹寶 粉義菊 張花 王文艷 林克 李琴樹 竹森桂 張翠芳 林菊茹 詹樹勛 小潤泉 朱琴仙 榮奎

(嘉興府) 才女三拒婚

三希

▼初拓原本三希堂法帖 三十二冊 二十元
▼初拓縮正三希堂法帖 三十二冊 十六元
▼三希堂墨寶 七冊 二十元
▼三希堂小楷八種 二冊 四角
▼三希堂小楷四種 一冊 三角
▼三希堂蘇長公法帖 三冊 一元二角
▼三希堂黃山谷法帖 一冊 六角
▼三希堂米南宮法帖 二冊 八角
▼三希堂蔡君謨法帖 一冊 三角

有正書局發行

石濤長幅山水

此石濤巨幅山水茲用五彩珂羅版印成八尺長幅定價二元八角

有正書局發行

大世界乾坤大劇場二月初二日夜戲目

侯雲峯 韓金奎 王金玉 張少泉 喜彩鳳 張桂軒 陳善甫 瀟湘雲 武雙林 萃坤靈 杜文林 金菊花 ◉紅鬃烈馬

呂純陽七度法真

客串 張文英 小放牛

呂純陽、七度法真

價目 日戲 登樓小洋一角 正廳銅元六枚 夜戲 登樓小洋二角 正廳小洋一角

西門外方浜橋 共和影戲院

星期日日夜 畫中秘史（第八集第九集）四本 寶緣（第七集第八集）四本

星期一日 滑稽四本 俠義道人（第十集第十一集）四本

星期一夜 滑稽四本 寶劍緣（第七集第八集）四本

注意 本院章程逢星期二星期四下午二時加演日戲 每日開演夜戲與日戲均相同

價目 特別包廂每位半元 包廂每位三角六十 樓上每位二角四十文 正廳每位一角二十文 幼童減半收費 星期日皆換片

愛國者鑒

凡讀時報諸君大都爲學界鉅子熱誠諸理化學當有愛國心對於敝社無敵牌之各種出品當蒙考察加以獎進惟各地商人不肯每以形式相似之商標裝以未經配製之原料混售於市不識者往往受其詐欺遂至國貨終不能被外貨奪妨害國貨之一大障礙欲壽一社用信影射之法而顧未能得絕冒販求意見而尚希明達不吝賜教欣盼賜函乞寄上海小西門路家庭工業社啟

蘽司公司

鞋子間 出售 英國K牌 長短統皮鞋

本公司獨家經理英國K字牌皮靴皮鞋黑褐色俱備兼之式樣新巧質地精美用以打獵涉水極爲合宜特此廣告 南京路江西路蘽司公司

秦漢全篆八種放大本

凡家不可不備此字帖臨池大字 上洋一角 價三角 北京天津有正書局

頭不痛了

頭痛時急服美國安寧公司之立止頭痛藥餅可以頃刻奏效 請認明盒上之紅色紙文字及藍色三角形 中國各大藥房與科發藥房均有出售

（商標註冊如有假冒定當控訴）

小世界

在上海新北門內 中國模範游藝場

北南來車輛直達門口免查照會 電話北四一百三十七 中四四六九

門券每位小洋二角 月券 男賓每張大洋六元 女賓每張大洋三元

- 桃花源（第一層大京班）桑棣臣的心血結晶 重行改製 精益求精
- 蓋春來（愈派）三戰呂布 劉禹臣 蓋月笙 黃艷萍 沈少亭 邱德成 徐鈺堂 劉雨田 小劉黑燈
- 第一層影戲（武生）最新佳片 二月二日
- 杏泉 永奎（改良申曲場）王玉林 李寶廷 化妝雙簧
- 文濱（第二層四明文戲）沈桂林 沈松林 范林 化妝演唱 日一二本 夜三四本 朱小天
- 春林 桂寶（灘簧髦術場）桃子 美玉 沈阿生 全班 大鬧水作舖 三星進門
- 素蘭（第三層女子文明戲）蘇灘 男女 張月蘭 葉菊笙 胡壽慶 歐美魔術
- 華社（全體社員）日演 烏龍記 夜演 金刁劉氏
- 三層影戲（共三本）鐵路大盜
- 社文明新戲（第四層男女文明戲）日演 老姿 夜演 大奶奶
- 州班（常州戲）全體社員 日演 紗衫 夜演 殺子報
- 遠鏡（第七層）江天一覽 眼底無餘
- 小笙 石松 蘇灘 日 描金鳳 夜 白蛇傳 果報 王再亮 精忠說岳 朱菊庵 西廂三笑 筱桂笙 日 文明 夜 蘇灘 登台
- 吳小笙 姜鳳美 馮子美
- 詳細節目請閱張丹斧編輯的世界小報

新世界 義記

跑馬廳泥城橋南北兩部地道交通 門票小洋二角 電梯小洋三角 西菜每客大洋一元 特別西菜每客大洋五角

招登廣告 本世界交通便利游客衆多廣告收效之宏非他處所能及如荷賜登請向廣告部接洽

北部三層（北方新戲）請到北部自由廳聽北調南腔愛國心曲呀！ 京音大鼓 小黑姑娘 自由花 陳筱娟 雙仙女 李寶珠 小黑 大京音大鼓 小花 玉紅 湘芬 林妃 大鼓 李二寶 南方戲 三小 口技 孫人笑 沈 北部自由廳 上海新自由廳 日 血手印 夜 後本 乃武 古達社 吳鑒 賈老 今日 費 西 表演 飯斷 觀 武 女子 葉如玉 第二 夜 唱 墊 北部第二層 採茶 最新佳片 滑稽 新笑 片 蘇灘 李癡佛 雅集 周林 豪俠 頭本 共三層 前本 大力 女子 王小蘭 南部第一層 王施 北部大舞台 大戲 無錫灘簧 中西魔術 文明戲 四周 周少春 南部第二層 跑冰場 南部 何學周 大京班 南部三層 周詠棠 悲翎 柳池 孝義 節 趙 夫 寶蓮燈 名家說書 石秀 名家彈詞 小雙珠 石松 白蛇傳 名家說書 何良受 彈詞 劉宏 大家 綠珠 三笑 家吳小石

中華武術會宣傳武化遊藝大會節目廣告

會址南市小西門外利涉橋西

崑曲·音樂·率角京戲·化裝演講·新舞臺之名劇

嗓音之妙爲人所稱許 殳九組先生 佳期 袁安圃先生 合唱 遊園

郭唯一 黃少岩 諸君 之幹江音樂爲上海獨步妙音

馬子貞將軍 部下之率角術爲中國之上技 選

著名票友 春水恨人 逍遙三除害

七十三歲老伶工 王玉芳 先爲上海僅見所之名劇

化裝演講 少年宣講團

提倡尚武 發人深省

夏月珊先生之濟公活佛 趙君玉先生之二本虹霓關

新舞臺舉行

會期 夏歷二月初三夜在九畝地新舞臺舉行 空前盛舉只此一夜 機會難得幸勿失之

武術界之名宿

八十一歲老英雄 何玉山先生

技術界之聞人

大力士王子平先生

南北武術名家 甯竹亭先生（醉劉唐）於振聲先生（鈎鐮槍）劉德生先生（菩佛手） 揚州貧兒院小英雄特別演武

合光眼鏡可以矯正

勿作名士子女之若此

眼球爲人身輸入智識之唯一機關如有目光之缺點當然阻其進步之程途惟合光之科學眼鏡可以糾正勿令其受困難且足以助其精進然須經專門光學家悉心體驗配合戴用方能得滿意之補助本公司具此藝術早已膾炙人口諸君倘爲自身及子女目光計者請惠臨試驗無任歡迎

上海南京路勞合路轉角 中國精益眼鏡公司謹啓 分公司 各省各埠

枘鑿不入

凡事不符當時情形者。謂之枘鑿不入。建設電力廠。亦然。西國之機器新法。未必盡合中國之用。如欲建設本輕利重之電力廠。必須先將本地情形。細心考察。將成績優美之電力廠底樣。逐一參考。將各項費用。按條預算。然後斟酌盡善。繪圖監造。方能適合中國情形。而獲厚利。敝公司及經理慎昌洋行。歷年在中國代辦電力廠。無不以上文手續爲進行之標準。無論爲大小何式之電力廠。如蒙委託代辦。必能用最佳最宜之方法及機器。使合尊處之需。而免枘鑿不入之弊。

奇異商標

美國奇異電器公司發售電氣分配電用一切電機器之材料。無不製造。

美國奇異電器公司 中國經理 慎昌洋行

滬寧鐵路開往北京火車到站時刻表

站	開車時刻
上海開	上午七點十五分（□□）；上午七點三十五分（□□三四等車）；上午九點三十五分（特別快車）；上午九點三十分（三四等車）；上午十一點三十分（□□客車）；下午十二點三十分（快車）；下午三點十五分（滬錫客車）；下午五點二十五分（滬常客車）；下午五點四十五分（□□客車）；下午七點三十五分（滬蘇客車）；下午十一點三十分（夜快車）
南翔開	上午七點二十八分（□車）；上午七點四十五分（滬錫客車）；上午八點〇三分（滬常三四等車）；下午十二點三十一分（三四等車）；下午十二點四十一分（滬錫客車）；下午十二點五十八分（快車）；下午四點四十一分（滬錫客車）；下午五點四十七分（滬常客車）；下午六點十五分（滬蘇客車）；下午八點〇五分（滬蘇客車）；上午〇點二分（夜快車）
蘇州開	上午八點五十九分（快車）；上午九點四十一分（滬常三四等車）；上午十一點五十三分（特別快車）；上午十一點四十分（三四等車）；下午二點四十三分（快車）；下午六點二十四分（滬錫客車）；下午七點二十九分（滬常客車）；下午一點三十九分（夜快車）
無錫開	上午七點（錫常客車）；上午九點五十九分（快車）；上午十點四十二分（滬常三四等車）；下午十二點〇二分（特別快車）；下午二點十分（三四等車）；下午三點三十八分（快車）；下午七點三十六分（滬錫客車）；下午八點三十六分（滬常客車）；下午二點三十八分（夜快車）
常州開	上午八點十四分（錫常客車）；上午十一點五十六分（快車）；上午十一點四十一分（滬常三四等車）；下午十二點四十九分（特別快車）；下午三點二十八分（三四等車）；下午四點三十八分（快車）；下午九點三十八分（滬常客車）；下午三點四十二分（夜快車）
丹陽開	上午九點三十分（錫常客車）；上午十一點五十二分（快車）；下午一點三十八分（特別快車）；下午四點三十八分（三四等車）；下午五點三十八分（快車）
鎮江開	上午十點三十一分（錫常客車）；上午十二點四十一分（快車）；下午二點四十九分（特別快車）；下午二點二十四分（三四等車）；下午六點三十三分（快車）；下午五點三十四分（夜快車）
到南京	下午十二點三十分（錫常客車）；下午二點三十一分（快車）；下午三點四十三分（特別快車）；下午七點二十五分（三四等車）；下午八點〇二十分（快車）；上午七點二十分（夜快車）
浦口	下午五點〇五分；上午九點三十分
徐州	翌日上午一點十六分；下午七點二十分
濟南	上午九點三十六分；翌日上午六點
天津	下午六點〇五分；下午三點二十五分
總站	下午六點十五分；下午四點十六分
天津東站	下午六點二十五分；六點四十五分
北京	下午十點〇六分；下午七點十五分

北京浦口南京滬寧開上海火車時刻表

站	開車時刻
北京	上午十點十五分；下午二點三十五分
天津東站	下午一點三十五分；上午十點十四分
天津總站	下午二點二十分；上午九點十一點
濟南	下午十點二十分；下午七點三十五分
徐州	翌日下午六點十二分；翌日五點三十六分
浦口	下午二點三十分；下午四點十五分
南京開	上午七點四十分（快車）；上午八點十分（三四等車）；上午十一點五分（快車）；下午三點十五分（特別快車）；下午四點十五分（常錫客車）；下午十一點（夜快車）
鎮江開	上午九點二十分（快車）；上午十點二十五分（三四等車）；下午十二點五十四分（快車）；下午五點十九分（特別快車）；下午六點二十七分（常錫客車）；下午五點二十分（夜快車）
丹陽開	上午十點十七分（快車）；上午十一點二十一分（三四等車）；下午一點三十六分（快車）；下午六點〇三分（特別快車）；下午七點二十六分（常錫客車）
常州開	上午七點十分（常滬客車）；上午十點五十九分（快車）；上午十二點九分（常滬三四等車）；下午二點四十四分（快車）；下午二點三十二分（常滬三四等車）；下午六點五十七分（特別快車）；下午八點四十六分（常錫客車）；下午二點四十一分（夜快車）
無錫開	上午七點二十二分（錫滬客車）；上午八點十二分（常滬客車）；上午十一點五十九分（快車）；下午一點〇二分（常滬三四等車）；下午二點〇七分（三四等車）；下午三點三分（快車）；下午七點四十三分（特別快車）；下午九點五十二分（常錫客車）；下午三點五十三分（夜快車）
蘇州開	上午八點二十一分（錫滬客車）；上午九點三十一分（常滬客車）；上午十二點四十九分（快車）；下午一點五十四分（常滬三四等車）；下午三點〇五分（三四等車）；下午三點十一分（快車）；下午四點三十二分（特別快車）；下午八點五十八分（夜快車）
南翔開	上午八點十五分（錫滬客車）；上午十一點三十四分（常滬客車）；上午一點（錫滬客車）；下午二點十七分（快車）；下午四點三十分（常滬三四等車）；下午五點十五分（三四等車）；下午六點十八分（快車）；下午六點四十五分（蘇滬客車）；下午八點二十五分（蘇滬客車）；下午六點二十六分（夜快車）
到上海	上午八點四十分（錫滬客車）；上午十一點〇二分（常滬客車）；下午二點三十五分（錫滬客車）；下午三點四十五分（快車）；下午四點二十分（三四等車）；下午六點二十五分（快車）；下午六點四十五分（常滬三四等車）；下午七點二十五分（滬蘇客車）；下午九點〇五分；下午十點十分（特別快車）；上午六點五十分（夜快車）

小時報　第二千六百二十二號

小言

◎套話當心

▲不吝教誨的毛病　（蒲佬）

李家鏊也算得一個老脚色了。在三十多年前。西伯利亞鐵路還沒開通的時候。他就去辦交涉。一回的你想資格多深。現在老了。不中用了。只做個區區的東省特別區審判廳長。已是滿肚皮牢騷。還被那後生小子的程克。把他免職。怎怪他憤憤不平呢。他是因爭羅案而被免職的。現在他的通電。說是因爲程總長宥電有不吝教誨之言。故此陳述見解。哈哈。因爲程克請他教誨。他就毫不客氣。切切實實的教誨他一番。照這樣說來。秘書先生往後替人做通電通信所說的套話。倒狠要當心呢。我看從今以後。通電通信。把向來用的不吝教誨一句套話都改過。一句套話說是不吝珠玉罷。不吝教誨。別人便要教誨。那麼不吝珠玉。別人一定就把珍珠白玉送來了。豈不是天淵之別麼。奉勸各機關的秘書先生趕緊改良改良。

國內無線電

◎都中近有一種流談。謂本年政治及社會上所發生之事。實多合符戲名。如元宵舉辦之戰。宛似大鬧花燈。項致中之拍桌。宛似鬧府。大元帥與燕都之對峙。宛似雁門關。張勳與洛吳之交涉。宛似探親相罵。劉存厚之進取。宛似取成都。公府之請客。宛似羣臣宴。日昨曹家花園之宴會。宛似羣英會。吳大頭操碧雲霞同仕德樓。頗似拷火落店。其他類似甚多。不勝枚舉。細玩亦實近似。並非妄談。惜乎角色不能有梅楊程陳龔等之整齊。以致費力而不討好。將來最後唱一曲逍遙津。或者有點精彩呢。(2)　（黔山人）（北京無線電）

◎曖閣復位問題。外間所傳其提出條件。茲經探悉。實不止五條。共有六條如下。(A)不得遲（指遲中央之任命）(B)不得拍（指拍國務院之桌）(C)不得難（指各方難出主意無所適從）(D)不得伐（指討伐南方問題）(E)不得販（指販屋）(F)不得軋（指保系閣員自相傾軋）總而名之曰六不條件。查黃陂前有三不主義。今張紹曾更有六不條件。可謂加一番。而且句句押韻。尤爲出色。(1)　（西溪居士）（北京無線電）

◎上次鮮靈芝入京唱戲。傳聞係鮮上書自求。現經調查。此說不確。乃是有人故意製造。以期減少某偵探長之嫌疑耳。現鮮被某偵探長再三逼詰。業已證明並無自求之事。某偵探長愁憒。如何結果。容俟續詳。(1)　（式微）（天津無線電）

特約馬路電

◎錢家坊某住戶。昨午買得一隻大甲魚。在門首洗滌。有人經過其處。偶一失足。踐水滿身。於是大罵。謂豈可在弄堂內洗甲魚。某住戶笑迷迷將其人拉至對門之春駒下。用手指示曰。請你看。請你看。蓋（銀河洗甲）四大字也。其人亦不禁轉怒而笑。(2)（厚堅）（西門專電）

◎此間協成製革第一工場因場內學徒時有私自出外。偷懶游蕩工等情。昨特用木板一方。上畫一大眼睛。旁書「你又要出去了麼。我已經看見了」字樣。釘於門上。自此一般學徒果如有人監視。不敢出門一步。據云此法係某催眠術家由心理上精神上研究而得。故非常靈驗云。(8)（依然）（大通路專電）

國外小新聞

●皇族名姝之末路　（待）

▲麗匿芳名西寓異國

▲灑淚針線度年華

奧國某皇室之姪女沙梨梅那。在十年前。爲維也納交際界明星。大戰後久不知其蹤跡。近有該國僑寓瑞士之珠寶商云。沙現寓於瑞士之西鄉。開一裁縫店。以資生活。一切起居飲食。非常撲素。惟形容憔悴。遠非當年丰韻。且已改易姓名。若詢以沙梨梅那。則堅不承認。據知其事者云。沙之失蹤。實受一少年之欺。現少年在國內頗有聲勢。且與某貴族女結婚。沙聞之深悲。從前之失足。遂憤而改易姓名。匿居於此云。(2)

●世界最大之影戲院　（龍塵）

▲在紐約……能容五千餘人

美國紐約之卡別特兒影戲院Capitol Theater能容觀客五千二百餘人。較之拉弗立Rivoli同脫爾特Strand二影戲院（此二影戲院亦爲美國之極大者）更爲寬暢。實爲目下世界上最大之影戲院云。(3)

國內小新聞

●苦命之異國鴛鴦　（桂）

▲鬻身賣藥石……同命可憐蟲

有朝鮮人名胡汝賢者。陷於俄境。貧無以生。與俄婦某忽生愛情。俄婦貌美而豔。因義胡之專敢。遂委身事之。結婚後二人感情甚篤。近以俄境受赤軍之勢紛擾不休。胡遂攜其新婦。擬至上海謀生。因有多數同國友朋皆在海上營業。苟至滬必可得棲枝。於是一對鴛鴦歷千辛萬苦。步行抵濟南。腰無半文。飢寒交迫。幸濟南有一朝鮮婦女所開之料理館。當其招留。奈胡某赴滬之心甚切。既無川資。不禁憂鬱終日。長吁短嘆。淹淹將病。俄婦見此情形。願出賣己身。以所得之錢供其夫爲來滬川資。但出賣他國婦女。須得領事館警察署許可。胡某明知日領事必不允許。且彼之至滬。原爲二人謀共同生活起見。若俄婦與彼相離。更無至滬之必要。因之此議遂寢。而二人困守濟南。生計更絕。輾轉思維。乃決計服毒情死。事爲料理館女主所悉。深悲二人之遭遇。並俄婦愛情之堅。遂與當地中國慈善家等湊集數十元。以助川資。現二人已首途赴滬矣。(3)

●駡娘河陋俗難除　（棻）

▲男女聚集河濱……紛紛對駡爲樂

湖北黃岡縣屬有駡娘河。每年正月十五日。河東河西之居民往往站立兩邊。駡娘爲樂。不論親戚朋友。至是反脣相向。大駡不休。最可笑者。閨閣婦女是日亦盛粧與衆人相詈鬬。有因婚事失意藉題發揮者。種種惡言。不堪入耳。今歲該處地方官因此種陋習亟宜禁止。將派兵士一隊前往干涉。但此風相習已久。十四日後至河邊駡娘者絡繹不絕。十五日晌午駡者更衆。軍警到場無法禁止。再至夕陽將下。兩岸男女始聲嘶力竭而去云。(3)

●刹那間偷龍轉鳳　（仲羽）

▲驅病至此……神乎技矣

粵省屢謫還來奈出奇。日前有婦人陳麥氏者。寄居河南。其幼子患痘。賚大仙祠禱痘。距施手術後。孩即放聲大哭。時婦人接兒視痘。忽然內忽有一老婦扶杖向麥氏謂。此子如此哭泣。何不揹負。氏乃請老婦代爲抱起。放諸背後而去。距行至中途。氏遂與其相偶。親婦轉負之子。乃非原孩。遂詢氏何以負他人之子。氏愕然。返回廟細視。乃一女孩。遂放聲大哭。捶胸頓足。一時觀者如堵。彙勸婦奔回原處搜尋。至則各婦均已散去。氏無法。惟得赴該管警署報案。唯世風日下。奇離怪誕之騙術層出不窮。而此偷龍轉鳳怪劇。誠罕聞也。（卸酬）

●武昌新建游戲場　（必思）

▲名曰琴園……夏歷四月可望開幕

武昌乃鄂省會。商務頗形發達。奈無一稍可供人消遣之遊戲場。殊爲缺點。茲有任君桐特於武勝門外商埠附近建築一大規模之游戲場。命名曰琴園。內部分配仿滬上新市場式樣。現時業已正式開工。陰歷四月間可望開幕云。

●范公橋發現古碑　（明）

▲共有二塊……現保存於圖書館

常熟范公橋前經市民公社議決。平治旋即動工。先將橋面卸下。忽於月之十號。在橋畔發現宋碑一塊。上有「宋紹定辛未中和爲曾知府一力獨建」十五字。後於十三日復在北塊起出石碑一塊。文爲「庚戌進士河口憲副王良臣崇禎元年重建」等字。現聞此二碑將移置縣立圖書館內保存云。

●商界舉行賽字會　（瑞）

▲分楷行兩類……四十名內皆有獎品

梁溪巨商薛君所組織之商界賽字會。自去秋成立以來。屢次比賽。均誌本報。茲又於昨日（十七）下午。假恒興會客廳舉行賽字大會。凡商店學生在新正內之習字成績。皆可持之入會。共有九十七人之多。分爲楷行二類。以陳炯之敎請書法大家鄭君爲評判員。結果楷書第一爲朱金惠。行書第一爲丁金陳。各得一金牌。其餘在四十名以上者。亦皆得有獎品。給獎畢。後請鄭君登台演說。示以書法大要。迨七時始散會云。(3)

本埠小新聞

●美婦會將賽衣飾　（K）

▲本月念八念九……在新卡爾登

上海美婦俱樂部。因集款自建一大會屋。會數次籌畫。尚不足數。今定本月念八念九兩夜。在新卡爾登開賽衣會。其法由與賽女子各穿最時之衫裙。每次一人出立台上。用電光四周照耀。台上皆男女觀客。每人立五分鐘即退。依次出賽。賽畢舞蹈。入場券資所入全充屋費云。(3)

●約翰滬江之籃球戰　（非非）

▲明日下午……地點在約翰

明日（十九）下午八時。爲約翰滬江二大學作東方八大學第一次籃球聯合比賽。地點在約翰體育室。按約翰籃球隊素負盛名。上歲曾得中國籃球聯合會及東方八大學之錦標。又戰勝美國各著名籃球隊。而今歲滬江亦復不弱。想屆時二雄相遇。定有一番酣戰也。(3)

●嘉德魔術團之獅　（岐山）

▲英名Babe……主人代述其身世

嘉德團之獅。英名（Babe）現已病愈。記者特往訪之。時在清晨。獅方醒。由主人介紹。獅張口大吼一聲。口之大。上下牙床距離二尺。繼由主人代述其身世。略云。該獅幼時有人贈與葡萄牙皇。豢京城園中。甚樂。皇廢之。及政變。皇出奔。獅歸民國。改豢一鐵籠中。日食牛肉十五磅與骨若干。苦極。後爲馬戲團所得。經訓練後。始得到處獻技云。(3)

●野外賽跑之結果　（閻圃）

▲個人團體……第一皆屬南洋

第四次野外賽跑會。於昨日（十七）下午二時半在楊樹浦滬江大學門前軍工路舉行。各校到者有約翰南洋滬江等大中學校。公正人爲葛賚博士等。第一次大學三英哩賽跑結果。團體方面。第一屬於南洋。第二約翰。個人方面。第一亦爲南洋。第二次中學二英哩賽跑。第一屬於南洋。第二滬江。第三約翰。個人方面。第一爲滬江中學徵云。

上海棋盤街　著易堂書局書籍大廉價　附贈書券　兼無敵牌各種出品一例廉價

中　2951

繪畫學秘旨要訣大觀

佛學津梁　中觀道人集　黎瑞甫先生遺著第一種　全一册　定價大洋二角　有正書局發行

頂上國貨　大愛國香煙

市上香烟　不知凡幾　氣味香醇　以此爲最

中國南洋兄弟烟草公司

愛國人請吸愛國烟

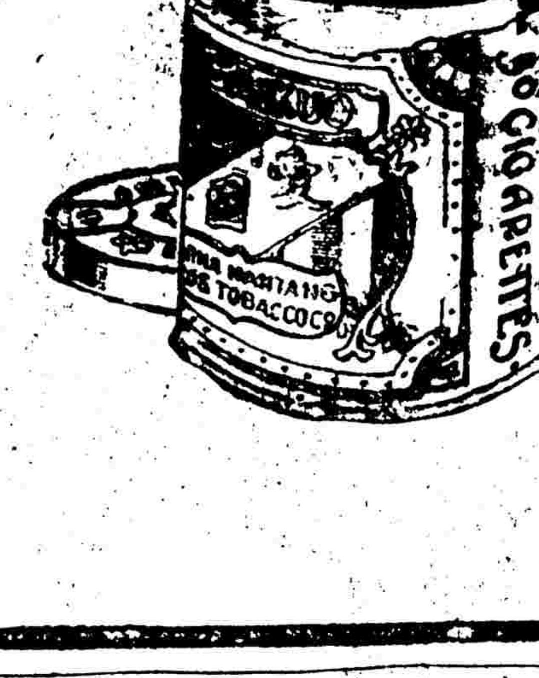

歷代古印大觀　第二集出版

上海　有正書局發行

新學會社　上海交通路

册定價六角　今自出書日起至陽歷五月底止　特價六折　逾期即照原價　請購者從速

救荒第一要書　野菜博錄

三頭精拓本

見烟自厭惟我獨家

科學小新聞

●新發明之擴聲器 (海濤)

▲基於覺聽敏之理……聾者之福音

英國皇家會社之會員伯倫氏新發明一種擴聲器無論年聾或今聾者若使用此器後可使聲浪由牙齒頭骨腕肘等處傳入聽神經該氏之製成此器基感覺之靈敏不遜於聞感之理此器之製為一硬性橡皮之小箱中貯馬蹄形電磁石如聾者應電話時可將此器之線連結於電話圓線上乃用器上之細緊貼於頭部或齒腕肘等多骨處即能接受對方之聲浪由聽神經而傳入腦內其效用之大真令人不可思議云(3)

今文選

東亞茶樓同兩東小坡作　梅泉

市樓對齒兩山開坐飲茲書入茗杯穀擊誰云王道坦夜行多似錦衣回伊川披髮吾何惜裸國文身孰見猜強覓芳菲蘇病眼看人紅紫打圍來

與淞海濱旅館春望簡秦巽　梅泉

詩卷光陰減帶圍行歌聊用釋憂欲江豚應候逐吹浪沙鳥親人欲傍磯近海風饕春不冶抱堤深落水難肥扁舟可得迴天地却見抽帆自在歸

校藝錄雋

乞巧說

同川公學　徐錦友

巧可乞而乎耶則愚者何以終為愚巧不可乞而乎耶則愚者何能變為智曰可乞而至者有其巧而未自啓也不可乞而至者無其巧而內實拙也故巧可乞而實不可乞也天之生夫人也賦之以軀體四肢賦之以耳目口鼻賦之以心思才力賦之以聲音笑貌雖有修短巨細強弱之不同而要各有其巧拙彼之於九秋之於奕庖丁治牛師曠治音輪扁斵輪工倕之於規紀昌之於射皆善用其巧而棄其拙者莫乞而至之也使巧可乞而至則若僚若秋若庖丁師曠扁輪工倕紀昌之輩當接踵於後世何以曠世而不得復遇耶是知人之生也各有其素愚者不能使之智巧者不能使之靈惟其有而未啟者乃可教之導之誘之掖之以全其巧否則不能也聰明賢達之士知其道也故其巧必養之使全其拙必棄而弗用使耳目口鼻心志百體皆得其職遂其性和其神全其天久之乃能不言而信不疾而當不慮而得精通乎天地神襲乎宇宙於物無不受無不容矣其次焉者則知拙而不知棄知巧而不知實於是為可乞而至之之說以壯其膽旺其神堅其志堅其心使之棄其拙而實其巧以達天賦之能此愚者所以能為聰也若夫下愚之士則不然既不知巧拙之用之道又不知己之巧拙之所在昏昏焉惟知巧之足乞挾其徼倖之心浸假而乞富貴乞利祿乞名譽乞權勢乞顧不得則盡心思才力以赴之竭其心思才力而不至則爭之奪之攫之搶之懷之而得則頤指氣使不顧旋踵之禍懷之而不得則怨天尤人不知反其本故曰巧似可乞而不可乞者也且夫巧者天地靈秀之氣所鍾也人既為天地靈秀之氣所鍾故或巧於治學術或巧於治政事或巧於治將卒或巧於治天下國家其所以異者鍾氣之不同也嗚呼巧者天地之秀氣也天地之秀氣不可乞而得也然則人之乞巧豈非大愚不靈者耶客有以乞巧之說來詢者余因答是說以遺之

影戲與評

評掌撮要(四)

在渭

佯爲逆姑後最好加入大戲劇第一幕會母婦地沒水等事大可不必實寫徑自因病可矣大成往觀賊母時不妨稍現曾母偶自在床暗思大娘先時和順之狀默作倔又不肯認錯之心理此等處既能感人較深至後來一拍即合亦可免唐突之譏

第六第七兩幕扮實荼人者滿臉是戲一望而知故意做出胡調行徑引人發笑在編製者爲發噱計或不得不如此鄙人却不贊成須知新戲於此等處最爲損長然至今僅爲遊戲場之點綴品而已一齣莊重長片影戲中忽插入不倫不類之滑稽似不稱也編製者但求作品有永存之真價值不必迎合下流社會之心理斯得之矣

二成夫婦啓一箱蓋之時而實荼人等往返奔波如許長途集合如許人劇情之不合事實莫過於此而兇器撥髮等情形亦太野蠻鄙意實荼人不必爲婢女表兄其告發二成夫婦全為義俠即來人亦可改為由義憤所激不約而來捕捉二成夫婦亦宜改由法律手續由法警動手此中大有妙文萬不至艱於生發全片中人物情節已極此處正可發揚蹈厲一解穢也

影戲與新戲不同新戲僅在國中針砭風俗尚可盡情發揮影戲須行於國外不宜醜態百出貽人口實片中審判一節描寫問官糊塗昏瞶太覺不留餘地矣

總之片中前三幕及末幕皆甚佳第四幕尚可將就第五幕末可刪跪地一事至六七兩幕必須改作否則將爲全片之玷

片中表演人物除實荼人及問官外皆可將就第二幕沈氏在房聽風一節大成當母逐婦時一節表情皆甚佳惟沈氏在張母處見夫時尚少大家風範末幕沈氏見姑時表情亦佳

此片作意甚善在近日自演影片中可謂庸中佼佼者鄙人所舉不滿意諸點亦屬賢者之過故敢略貢一得之愚以備修改時之參考(不受酬)

特別小專件

猴語之研究

(晨花)

▲茄納三十年苦心之結果

美國動物學博士茄納Garner爲研究猴語一事計費三十年之久最近茄納臨死時將三十年來研究所得而遺於該國新聞記者台克遜氏並囑其發表台氏奉命後即爲發表於本月份之珍奇雜誌上該國一般學者莫不視爲珍文故此篇之價值可想而知茲特譯述如次

余(茄納博士自稱下同)今爲時間所阻致不能將此問題澈底解決但余不願將三十年之苦心付之流水故不得不將至今日爲止所研究之結果發表於世當余研究猴語之前先定一標準即「何謂語言」語言者出於自己之思想意見經由口頭發音而傳達至他人是爲語言余之研究猴語即以此爲基礎而進行同時余分發音爲兩種一爲語言之原素有音調且爲發表願望者一爲非原素其發聲出於偶然的無意的故前者余名之謂語言發聲後者謂之例外發聲一日余赴星星奈脫地方之動物院見一西亞非利加產之大猴Mandrill一隻與一羣三四種不同族之小猴同閉於籠中籠分兩部有一小門可通羣小猴活動過度時只見大猴發一聲羣猴即不動有時小猴置若無聞則大猴忽一舉動羣猴無不恐懼因此知大猴實管束小猴也余觀此情形頗以爲奇乃費一日光陰詳視彼等之舉動余乃恍然彼等小猴全能領會大猴發聲之意義故大猴每出一音必影響小猴之動作以此一事開余研究猴語之新路徑也余於最初入手之最難一事即不能辨明猴族所發聲之正確音調及性質遂不能記其發聲之動作若何結果若何因此不克與第二次所聞得猴之發聲及發聲後之結果相互對証而比較余爲此事經良久之研究始知

猴類之語言不同各族有各族之語言如以兩種猴置一處初不能相互談話但彼等學習頗速不久即能相互通話矣

余精集數點頗多乃特赴華盛頓與培埃博士Dr. Raker相互討論彼指導余一試驗法法取雌雄二猴分置籠中並分置兩處使彼等不能相見相聞余乃用一蓄音機設法使雄猴發聲乃以所發之聲製成臘片取此臘片入雌猴之室而雌猴聞此臘片之發聲即出種種動作回答種種發聲並且出焦急狀余乃更將雌猴之發聲製成臘片入雄猴之室則雄猴與此雌猴之臘片顯出更大之刺激及呼喊余如此翻復試驗乃證明此二猴確能相互瞭解各猴之發聲而倍堪博士亦深信無疑焉其後余又至各地試驗成績皆甚圓滿(未完)

擬唐小說

秋夕訪琵琶亭記(續)

妾僞漢陳主婕妤鄭婉娥也年二十而死殯於近亭二侍女一名細蟬一名金雁亦當時之殉葬者韶秀有膽氣兼重風情不以爲怪也麗人曰妾沉鬱獨居無以適意每於此吟弄聊遣幽懷距意昨宵爲踏郎所撓敗興浩歌而返今幸對此良宵復遇佳客足以償矣使細蟬歸取酒殺飲於亭上自斟其詞曰郎憶之乎即昨日所題之念奴嬌也詞曰離離禾黍歎江山似舊英雄塵土石馬銅駝荊棘裡閱遍幾番寒暑劍戟灰飛旌旗烏散底處尋樓櫓喑嗚叱咤只今猶說西楚憔悴玉帳虞兮燈前掩面淚交飛紅雨鳳輦羊車行不返九曲秋腸慢苦梅霽凝粧楊花翻曲回首成終古翠螺青黛粹仙傭畫眉強歌競勸韶畫飲數杯後韶豪態逸發議論風生與麗人談元末事雄起滅事歷歷如目覩且詢陳主行事之詳麗人曰春秋爲尊者諱爲親者諱此非妾所敢知也韶曰余請述言其爲人煦煦然而少英斷貿貿焉而昧幾微委任臣僚非才者衆如陳平章姚平章皆斗筲小人而使之秉鈞軸握兵符肅同文魏杞山乃金玉佳士而使之在散地處閑官武弁則縱情酒色文吏則惟事空言城門狹而弗能容衆況作飛橋九江陋而稅於建都猶餘故址如此之類可笑甚多況後潛弒徐輝顯居厥位改元建號弟兄井底之子陽狹量淺謀奴僕江南之李景而猶奢懷觽臂拒抗鷹揚豕瘦蛇殂大將已殲於湖水鯨誅鯢戮幼身旋斃於篇鋒一敗天亡六軍星散若其宏濟艱難者特五大王一人而已嗚呼當羣雄鼎沸之秋居卉昧風塵之日而謀臣智將拂士才官靡若此烏得而不敗亡哉麗人凄然泣數行下泣已收淚曰且談風月不必深言徒令人懷抱作惡耳因口占一詩曰鳳檻龍舟事已空銀屏金屋夢魂中黃蘆晚日空殘壘碧草寒烟鎖故宮隴道魚燈油欲盡粧台鸞鏡匣長封憑君莫話興亡事淚濕胭脂損舊容誦而索和韶依韻廣以酬之曰結綺臨春萬戶空幾番揮淚夕陽中唐衰不見新留構漢燕猶餘舊守宮別苑秋深黃葉墜凝園春盡碧苔封自慚不是牛僧孺也向雲堦拜玉容麗人嗜嗜曰可謂知音於是促席暢飲共宿於庭相與嬉歡一如人世少焉天上烏啼城頭鼓歇兩人扶攜而起曰今夕當歸舍中謀爲久計不宜風眠露宿貽俗子譏嗤笑韶頷之亟返逆旅則陳梁二生緊候開舟乃給曰昨得家書促回甚急必有他故不得同行矣二兄先往沿途見候小弟暫爾一歸隨當趕上幸爲預備縮項之鯿多買團臍之蟹三兩月間當同隣習家之池共尋羊公之刻倒接離歌大堤底鑿斯游亦一時之快也二生信之執手而別(未完)

▲鳴謝 永泰和[illegible]